Sangriento choque en frontera sirio-libanesa

SE AGUDIZA LA SITUACION INTERNACIONAL EN EL MEDIO ORIENTE

EL CAIRO, 12.— (UP).— En un choque armado en la tensa frontera sirio-libanesa hubo hoy doce muertos, según informó en despacho de Beirut la agencia noticiosa semioficial Cercano Oriente.

Un segundo despacho de la agencia cita al Ministerio de Defensa sirio informando que tropas israelíes ocuparon la aldea Arabe de Tawafik, en la frontera siria, ayer miércoles.

La agencia dijo que el choque ocurrió esta mañana, cuando más de una veintena de sirios armados entraron al territorio libanés y fueron detenidos por una numerosa patrulla de gendarmes libaneses cerca de la aldea fronteriza de Deir El Ashayer.

Al negarse a detenerse el grupo sirio, estalló el ti-

(A LA PAG. 10, N.o 105)

TIEMPO PARA SANTIAGO:
BUENO, NUBOSIDAD MATINAL
TEMPERATURA DE AYER:
MAXIMA: 20,6 grados C, a las 15 horas 15 minutos.
MINIMA: 5,5 grados C, a las 7 horas 40 minutos.
El Sol saldrá a las 6 horas 46 minutos, y se pondrá a las 18 horas 33 minutos.— La Luna saldrá a las 22 horas 48 minutos, y se pondrá a las 9 horas 36 minutos.
FASE: Cuarto menguante el día 17.

LA NACION

AÑO XLI — VIERNES 13 DE SEPTIEMBRE DE 1957 — SANTIAGO DE CHILE — PRECIO: $ 30.— N.o 14.527

EDICION DE 20 PAGINAS

CRONICA	Págs. 1, 2 y 3	DEPORTES	Págs. 13 y 14
REDACCION	4	HIPICA	16 y 17
POLITICA	5	ECONOMICOS	18
VIDA SOCIAL	6	COMERCIO	18
CABLES	10 y 11	TEATROS	19
PROVINCIAS	12	MAGAZINE	20

"Se ha quebrantado la enseñanza y alumnos corren el riesgo de perder el año escolar"

Dice declaración oficial del Gobierno para referirse al movimiento del Magisterio

La Caja Fiscal, dice el Ministro de Educación, no está capacitada para satisfacer sus exigencias

"Nuevamente el profesorado ha declarado un paro ilegal, con lo que ha reincidido en actos de abierta oposición a los principios de orden y de tranquilidad social. Ha quedado así de manifiesto una actitud contraria a los intereses educacionales y a los fundamentos que dan solidez a la comunidad, lo que es extraordinariamente grave por provenir de los maestros, que deben inculcar esos principios y dar ejemplo de respeto a la legislación vigente", dice una declaración oficial del Gogierno, entregada a la publicidad anoche.

Luego agrega: "Con los repetidos paros de advertencia del profesorado, con el alejamiento de las clases de los estudiantes —a veces inducidos por los propios profesores, en lugar de impedirlo—, se ha quebrantado la enseñanza y el alumnado corre el riesgo de perder el presente año escolar. La desazón y las protestas que este desorden está provocando en todos los hogares, llegan ya al límite mismo de la indignación. En instantes económicamente difíciles para el país, los profesionales a quienes la colectividad ha confiado la formación de las generaciones que laborarán por el futuro desarrollo de la patria, se alejan de ella y buscan imponer beneficios en un momento de sacrificio general. Quieren obligar a un tratamiento de excepción, no obstante la fuerte disminución de las entradas a causa de la baja del precio del cobre y olvidando el nivel superior en que fueron colocados por este mismo Gobierno cuando hubo recursos para hacerlo".

Continúa diciendo:

"Infortunadamente, desorientados por sus dirigentes, el profesorado demuestra así no respetar las jerarquías y desconoce la educación cívica que debe impartirse en las aulas, usando un lenguaje reñido con las normas más fundamentales de respeto y deferencia. Es lo que se ha hecho patente en la descomedida publicación de la Federación de Educadores. Allí atribuyen falsas imputaciones, olvidando los dirigentes su calidad de maestros y profesionales e incluso expresando alusiones injuriosas e inexactas contra Ministros de Estado. El desplazamiento desde un plano estrictamente gremial es evidente en la inserción de la Federación de Educadores".

Finalmente, dice:

"El Gobierno actuará con la firmeza que requieran las circunstancias. Descontará de los sueldos los días no trabajados, de acuerdo con las disposiciones legales vigentes. Asegurará el orden, protegiéndolo de quienes pretendan alterarlo".

Finalmente, cabe señalar que

(A la página 2, N.o 27)

EX PRESIDENTE DE ECUADOR ESTUVO EN LOS CERRILLOS

Alrededor de cuarenta minutos permaneció ayer en el aeropuerto de Los Cerrillos el ex Presidente de Ecuador don José María Velasco Ibarra, en viaje a su patria. Fue saludado por el Subjefe del Ceremonial y Protocolo, don Ramón Rodríguez, otros funcionarios de la Cancillería y un numeroso grupo de ecuatorianos residentes en nuestro país.

E. Bernstein, condecorado por Ecuador

El Subsecretario Subrogante de Relaciones Exteriores, don Enrique Bernstein, fue condecorado, ayer al mediodía, con la Orden al Mérito del Ecuador, en el Grado de Gran Cruz. En la misma ceremonia, que se efectuó en la sede de la Embajada ecuatoriana, fue condecorado el señor Ramón Luis Rodríguez, en el Grado de Comendador. Las insignias fueron impuestas por el Embajador, señor Fidel López Arteta.

S. E. presenció ejercicios militares

Durante los ejercicios preparatorios de la Revista Militar del 19, que desde el lunes vienen practicando a diario las tropas en la elipse del Parque Cousiño, se produjo ayer una sorpresiva visita de S. E. el Presidente de la República. El Excmo. señor Ibáñez, vistiendo su uniforme de general de caballería, y demostrando un excelente estado físico, montó a caballo y dio un paseo por los jardines del Parque Cousiño, acompañado por los generales René Vidal Merino y Luis Vidal Vargas. Cuando el Comandante en Jefe de las tropas se acercó para invitarle a revistarlas, el General Carlos Ibáñez respondió que presenciaría los ejercicios desde donde se encontraba y dio su venia para que el entrenamiento continuase.

¡Chicha en Cacho!

Gladys Zender, la joven peruana que conquistó el preciado título de "Miss Universo", tuvo abrumadoras obligaciones oficiales que cumplir durante el día de ayer. Hacia las 16 horas presenció una actuación que en su honor ofreció el Cuadro Verde de Carabineros. En el grabado, hace una demostración de cómo se bebe chicha en cacho, pero no bebió. Así y todo, ¿verdad que como buasita lo hace harto bien?

"En la minería descansa futuro de Chile", dijo Jefe del Estado

Agregó que la agricultura sólo podrá abastecernos, pero no es riqueza fundamental

REUNION DE S.E. CON TECNICOS DE LA MINERIA NACIONAL

"En la minería descansa el futuro de Chile", dijo el Presidente de la República, Excmo. señor Ibáñez, en una reunión efectuada en su despacho para analizar los antecedentes técnicos, y de todo orden, relativos a la posible ubicación de la Fundición Nacional y Refinería de Cobre Electrolítico. "En cualquier parte donde esté ubicada la refinería —agregó el Jefe del Estado— es necesario que todas las actividades colaboren a su desarrollo, por cuanto así se contribuye a la grandeza económica del país".

El Presidente de la República, al referirse a la agricultura, dijo: "Ella a lo más nos servirá para abastecernos, pero nunca constituirá en sí, una fuente fundamental de riqueza económica".

ASISTENTES A LA REUNION. — A la reunión convocada por el Presidente de la República asistieron los ministros de: Obras Públicas, general

(A LA PAGINA 2, N.o 24)

Fernando Alessandri fue condecorado por Gobierno brasileño

Don Fernando Alessandri, don Enrique Barbosa y don Hernán Figueroa Anguita, fueron condecorados, ayer al mediodía, con la Gran Cruz de la "Orden Nacional do Cruzeiro do Sul". La ceremonia se efectuó en la sede de la Embajada del Brasil, y las insignias fueron impuestas por el Embajador, don Antonio Vilhena de Ferreira Braga.

El señor Vilhena, durante el desarrollo del acto hizo uso de la palabra y se refirió a la personalidad de cada uno de los condecorados. El discurso de agradecimiento lo pronunció el señor Fernando Alessandri, quien destacó los vínculos que unen a Brasil y Chile.

Liberales proclamaron candidatura presidencial de Jorge Alessandri

Candidato de la Derecha

Por cerca del 70 por ciento de sus directores, el Partido Liberal se sumó anoche a la proclamación de la candidatura presidencial del senador Jorge Alessandri, hecha por el Partido Conservador Unido. En consecuencia, en los comicios del 4 de septiembre de 1958, también la Derecha tendrá su candidato. En el grabado, el señor Alessandri agradece y acepta. Al fondo, el presidente y vicepresidente de este Partido, diputado Hugo Zepeda y señor Víctor Braun.

Al aceptar prometió un Gobierno fuerte, capaz y responsable

Obtuvo 327 votos, contra 147 que sacó E. Frei

El senador independiente Jorge Alessandri Rodríguez fue ungido ayer candidato a la Presidencia de la República por el Partido Liberal.

De profesión ingeniero, 62 años, soltero, ex diputado, ex Ministro de Hacienda, y, desde hace 6 meses, senador por la provincia de Santiago, Jorge Alessandri es el segundo hijo del ciudadano que por más tiempo (11 años ha gobernado en Chile. Desde su juventud ha sido un hombre de empresa, permanentemente vinculado a las actividades de la industria y el comercio. En la reciente campaña electoral, su nombre fue mencionado varias veces, con vista a los comicios presidenciales de 1958. Siempre él rechazó estas insinuaciones y

(A LA PAGINA 5, N.o 51)

Homenaje a Honduras se rindió ayer en la Universidad de Chile

En el Salón de Honor de la Universidad de Chile se efectuó ayer una velada en homenaje a Honduras, organizada por el Instituto Chileno Hondureño de Cultura.

En este acto hablaron el presidente del Instituto, señor Luis Gómez Catalán el señor Manuel Eduardo Hübner y el Ministro Encargado de Negocios de Honduras, señor Jorge A. Coello.

También en esta oportunidad se presentó la Orquesta Sinfónica de Profesores que interpretó los himnos nacionales de Chile y de Honduras. "El Instituto Chileno-Hondureño de Cultura —dijo el señor Gómez Catalán— desde su nacimiento no lejano, está promoviendo el acercamiento con un pueblo que, aunque en distantes latitudes, vive unido al nuestro por una tradición cultural que nos enorgullece".

Mañana se efectuará Revista Preparatoria

Mañana se efectuará en la Elipse del Parque Cousiño, a las 15 horas, la Revista Preparatoria de la Parada Militar, la que será presenciada por el Ministro de Defensa Nacional, general Adrián Barrientos Villalobos; por el Comandante en Jefe del Ejército, general Luis Vidal Vargas; por el Jefe del Estado Mayor de las Fuerzas Armadas, general René Vidal Merino; por el Comandante en Jefe de la Guarnición de Santiago, general Oscar Izurieta Molina, y por otros altos jefes de las Fuerzas Armadas.

En la tarde de ayer, a las 15.30 horas, fue revistado por el Comandante de Unidades Aéreas, general del aire Darío Bobadilla, el Escalón de la FACH que participará en la Revista del 19, compuesto por la Escuela de Aviación "Capitán Avalos", la Escuela de Especialidades, el Grupo de Aviación N.o 7 y el Regimiento de Artillería Antiaérea.

El día de la Parada, 34 aviones sobrevolarán la elipse del Parque Cousiño, al mando del coronel Humberto Contreras Fuentes, Secretario General de

(A LA PAGINA 2, N.o 26)

"AUTOMOVILES"

MERCEDES BENZ 1957
Tipo 190, cuatro puertas, totalmente equipado
MERCURY 1955
Cuatro puertas, equipado
CHEVROLET 1956
Bel Air, equipado, sin pilares
BUICK 1953
SUPER, cuatro puertas, equipado
OLDSMOBILE 1952
SERIE 88, cuatro puertas, totalmente equipado
VAUXHALL 1952
Cuatro puertas, equipado
BUICK 1951
SPECIAL, cuatro puertas, equipado
CHEVROLET 1951
Cuatro puertas, cambio mecánico, radio y calefacción
PLYMOUTH 1950
Station Wagon, cuatro puertas, radio y calefacción

"CAMIONETAS"

SIMCA 1957
Pick-up para 500 kgs., con toldo de fábrica
OPEL Olimpia 1957
Furgón, con radio y calefacción
HILLMAN 1957
Furgón para 400 kgs.
G. M. C. 1957
Pick-up, equipadas con radio
OPEL Blitz 1957
Para 1.750 kgs.
FORD 1956
Pick-up, radio y calefacción
G. M. C. 1956
Pick-up
CHEVROLET 1955
Station Wagon, 4 puertas

"CAMION"

FORD 1957
F-600, chassis largo con dual

RECIBO AUTOMOVILES Y CAMIONETAS DE MENOR VALOR EN PARTE DE PAGO

OFRECE

MAURICIO GOFFMAN G.
AVENIDA BERNARDO O'HIGGINS N.o 121
FRENTE AL HOSPITAL SAN BORJA

¡Todo al Costo!
POR ENTREGA DEL LOCAL
Enorme cantidad de CAMISAS a PRECIOS INCREIBLES
DE SPORT, FINAS, desde $1.980.-
Pull Over, Pull Over Sport Corbatas, surtido en lana Chaquetones, etc
KERRY
AHUMADA ESQ. ALAMEDA

LICORES JL LOS MEJORES

SE CUMPLIO PRIMER DIA DEL PARO DE 48 HORAS ACORDADO POR MAGISTERIO

No hubo incidentes ni se designó directiva subrogante

En la mañana de ayer se hizo efectivo el paro de 48 horas, acordado por el magisterio nacional fiscal. En Santiago, el movimiento efectó a las escuelas primarias, liceos de niñas y de hombres, comercio igualmente a las escuelas comerciales, técnicas e industriales.

Sin embargo, algunos liceos de niñas de Santiago, funcionaron con las alumnas que concurrieron, como de costumbre. Es así como el N.o 1, asistieron 539 niñas; el N.o 2, 76 en la mañana y 132 en la tarde; en el N.o 10, la asistencia fue regular; el N.o 11, concurrieron 111 alumnas. En estos establecimientos la actividad escolar estuvo a cargo del personal superior.

Al Instituto Nacional concurrieron 80 alumnos de mediopupilaje y 57 externos.

Por su parte, los alumnos del Instituto Pedagógico de la Universidad de Chile terminaron ayer el paro de 48 horas, que fue ordenado por la Federación de Estudiantes de Chile. Por tener pruebas, los alumnos de las Escuelas de Medicina y de Química y de Farmacia, concurrieron ayer normalmente a sus clases. Tampoco hubo clases en el Instituto Pedagógico Técnico y en la Escuela de Ingenieros Industriales de la Universidad Técnica del Estado.

CONCENTRACION. — A las 11.30 horas, se realizó una asamblea del profesorado de Santiago, en el salón de actos de la Escuela de Artes y Oficios. En esa oportunidad, según informaron algunos dirigentes, se iba a designar la directiva del "Comité en Huelga", pero se resolvió no hacerlo, para evitar que los dirigentes fueran detenidos. Además, se acordó realizar una nueva reunión hoy, a las 10.30 horas, en el mismo local para dar cuenta de la marcha del movimiento.

Entre los acuerdos adoptados en esa asamblea figura no efectuar manifestaciones públicas para evitar incidentes callejeros.

Finalmente, a las 19.30 horas, en la Plaza Vicuña Mackenna, se efectuó una concentración del magisterio, la que se disolvió sin incidentes a las 20.30 horas.

TRABAJO

JORNALEROS de Playa de Taltal presentaron pliego de peticiones a los embarcaderos, solicitando reajustes de salarios acordes con la ley 12.432.

CON REAJUSTES del 31 o|o quedó solucionado el conflicto que habían planteado los obreros de la Compañía Minera Merceditas.

TRABAJADORES de la Fundición "Rodichero" lograron un entendimiento con la empresa. El acta consulta reajustes de salarios y regalías diversas.

EN CONCEPCION se puso término al conflicto planteado por obreros de la firma Luis Smith. Los trabajadores obtienen aumentos del 30,16 por ciento en sus jornales.

POR DECRETO Ministerial fueron aprobados los presupuestos de entradas y gastos de los sindicatos de las siguientes empresas: Fábrica de Aceites S. A., Elías Musalem e Hijos Ltda., Sociedad Astilleros Las Habas, y Cía. Fábrica de Medias Laban.

SE DECLARARON disueltos los siguientes sindicatos, por haber permanecido en receso durante más de un año: Profesional de Dueños de Depósitos de Licores, Profesional de Empapeladores, Profesional de Obreros de la Construcción, de Quinta Normal, y de Choferes y Cobradores de la Línea Fermín Vivaceta.

INFORME SOBRE LA CARNE DEL INACO EN FRIGORIFICOS

El Ministro de Agricultura envió al de Economía un detallado informe sobre el estado y cantidad de carnes existentes en el frigorífico "Arteaga", de Valparaíso. Expresa el informe que hay en existencia un saldo de 47.256 kilos de carne de vacuno congelada de propiedad del INACO, que se encuentra en buen estado de conservación, su faenamiento y limpieza se ha efectuado en forma esmerada y que su calidad órganoléptica y nutritiva se mantiene en buenas condiciones, lo que también ha sido comprobado por el doctor Esteban Kemeny, del Departamento de Bromatología del Servicio Nacional de Salud.

En lo que se refiere a carne de ovinos de Magallanes, de un cargamento inicial de 1.817.366 kilos, queda un saldo de 313.512, y que su estado sanitario y condiciones órganolépticas son inmejorables.

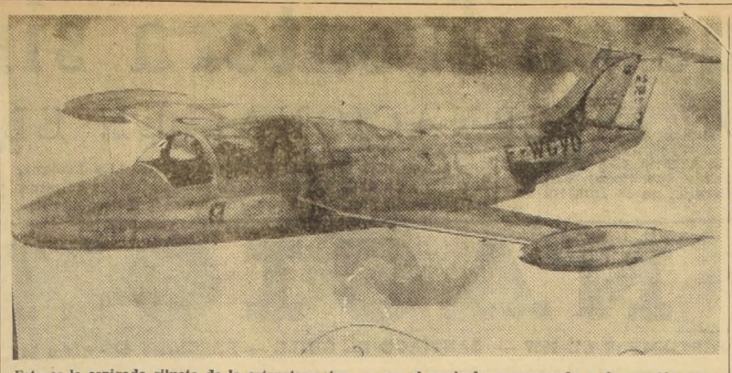

Esta es la espigada silueta de la estructura, totalmente metálica, del biarreactor Morane Saulnier M. S. 760 "París", que ayer hizo demostraciones de vuelo en Los Cerrillos, ante altas autoridades de la Fuerza Aérea, parlamentarios y periodistas. El modelo que se aprecia en el grabado corresponde a la versión cuadriplaza del revolucionario modelo. Para fines militares, esta misma máquina puede ser transformada en sólo dos horas en monoplaza o biplaza.

R. ESTEBAN SCARPA DISERTO SOBRE GIOVANNI MOSCA

En la Sala Valentín Letelier se realizó ayer la segunda conferencia del ciclo sobre cultura italiana contemporánea, que ha organizado el Departamento de Italiano del Instituto Pedagógico, que dirige la señora Rosa María de Valli.

En esta oportunidad disertó el profesor señor Roque Esteban Scarpa, quien se refirió al tema "Un humorista italiano: Giovanni Mosca". A este acto asistió numeroso público.

Comenzó su disertación el profesor Scarpa situando el tema dentro del conjunto del ciclo, valorando el significado de la actitud humorística como expresión de madurez y de insatisfacción, para establecer luego sus condiciones esenciales de seriedad y gracia, y determinar cómo ellas están implícitas en el alma italiana. Adujo testimonios de Malaparte y Guareschi nacidos en momentos de crisis política y espiritual de Italia y comprobó cómo los elementos fundamentales de esta actitud estaban también presentes en la obra de Giovanni Mosca.

Definió el humorismo de Mosca como una superposición simultánea de planos del conocer: unos intuitivos, pertenecientes al mundo de la poesía, y otros lógicos, correspondientes al mundo crítico de la sátira, de la ironía y de lo caricaturesco, advirtiendo que ambos están provocados por un ansia de querer perfecto el mundo, deseo que, contrapuesto a la realidad, da como tono predominante de la realización, el melancólico.

MODERNO BIRREACTOR FRANCES HIZO DEMOSTRACIONES EN LOS CERRILLOS

Una muestra de la moderna industria aeronáutica francesa de la postguerra apreciaron ayer parlamentarios, altos jefes de la Fuerza Aérea y periodistas, en el aeropuerto de Los Cerrillos durante las demostraciones que efectuó la firma representante del avión Morane Saulnier M. S. 760 "París".

La máquina, piloteada por el veterano de la Fuerza Aeronaval francesa, Jean Cliquet, efectuó seis vuelos demostrando sus condiciones de maniobrabilidad y sus diversas excelencias técnicas.

El avión M. S. 760 es un biareactor (2 reactores Turbomeca Marboré de 400 kilos de empuje estático cada uno) que los fabricantes ofrecen en varias versiones.

Como cuadriplaza sirve de avión de enlace rápido para el transporte de autoridades. Puede, por ejemplo, unir Santiago con Puerto Montt en 1 hora 3 cuartos de vuelo o Santiago con Antofagasta en dos horas, navegando a 10 mil metros de altitud.

Como biplaza sirve de avión-escuela de entrenamiento, perfeccionamiento y preparación al vuelo de combate.

El M. S. 760 en su versión monoplaza sirve para misiones rápidas de reconocimiento fotográfico y permite 4 ametralladoras de 7,5 mm. y|o dos bombas y hasta 12 roquetas.

Cuando la máquina trabaja como monoplaza o biplaza alcanza una velocidad de 715 kilómetros por hora y puede volar hasta en una altitud de 12 mil metros.

EN MARCHA CONSTRUCCION DE UNA FABRICA DE SODA EN TARAPACA

AYER se han firmado en las oficinas de la Corporación de Fomento de la Producción tres contratos referentes a la ingeniería, al suministro de maquinaria y equipos y a la construcción de una fábrica de soda en el Norte Grande.

El contrato para la proyectación, para la dirección técnica de la construcción y para la puesta en marcha de dicha fábrica, se ha firmado con las compañías de Ingeniería Techint Engineering Company Inc., y Chemiebau Dr. A. Zieren G. m. b. H. de Colonia Alemania Occidental.

Los contratos para el suministro financiado de la maquinaria y equipos de importación se han firmado con un grupo de firmas proveedoras alemanas, encabezado por Allgemeine Elektricitats - Gesellschft, "AEG", de Frankfurt-Main, Alemania Occidental y con un grupo de firmas proveedoras italianas, encabezado por Anseldo S. p. A., de Génova, Italia.

Se trata de una importantísima iniciativa de la CORFO, que Techint ha seguido estudiando durante muchos años y que —al mismo tiempo que contribuirá al desarrollo industrial general del país— fomentará la economía de las provincias del norte.

Con ocasión de la firma de los contratos mencionados, las firmas de ingeniería y las firmas proveedoras han ofrecido en el Hotel Carrera un corte en el cual participaron don Luis Adduard, Vicepresidente Ejecutivo suplente de la Corfo; don Ciro Alvarez, gerente general suplente, junto con otros altos funcionarios de la CORFO; los consejeros Económicos de las Embajadas Alemana e Italiana, doctor Engels y doctor Mancini; los ingenieros Italo Camera, vicepresidente de Techint Engineering Company Inc. y Friedrick Koenig, director gerente de Chemiebau; el señor Karl Koch, apoderado de "AEG"; el ingeniero Santiago Cavallé, apoderado de Anseldo, así como varios representantes del comercio, de la industria y de la prensa chilena y extranjera.

En misión especial

Desde ayer se encuentra en Santiago el señor Keizo Shubizawa, Embajador del Japón en Misión Especial en América Latina. El señor Shubizawa ayer hizo visitas a la Cancillería y hoy tomará contacto con hombres de negocios chilenos. El diplomático japonés es altamente considerado en los círculos financieros de su país, donde desempeñó el cargo de Ministro de Hacienda.

VISITA SEMESTRAL DE CARCELES SE HARA EL DOMINGO

Con asistencia del Ministro de Justicia, don Arturo Zúñiga Latorre; del Presidente de la Corte Suprema, don Humberto Bianchi; del Presidente de la Corte de Apelaciones, don Lucas Sanhueza; de los Ministros de ambas Cortes, de fiscales, jueces y periodistas, el domingo próximo tendrá lugar la segunda visita semestral de cárceles de este año.

De acuerdo con el Código Orgánico de Tribunales, esta visita tiene por objeto de que las autoridades judiciales se impongan de la situación existente en los penales y de que escuchen, a la vez, las reclamaciones que los penados desean formular.

Existe acuerdo sobre varias peticiones de los obreros azucareros

Durante tres horas estuvo reunido ayer el tribunal arbitral que preside el Ministro del Trabajo, Dr. don Raúl Barrios Ortiz, encargado de fallar el pliego de peticiones presentado por los obreros que trabajan en diversas industrias azucareras del país.

Al término de la reunión se informó que ya existe acuerdo sobre diversos puntos y que el tribunal volverá a reunirse el próximo lunes.

Dos delegados chilenos participan en Congreso Mundial de Estudiantes

Se dirigieron a Nigeria, el presidente de la Unión Nacional de Estudiantes Universitarios, Rolando Castillo, y el presidente de la Federación de Estudiantes Universitarios de Concepción, Eusebio Ramos, quienes participarán como delegados oficiales de la UNEU, en la Séptima Conferencia Internacional de Estudiantes, que se inició en el Colegio Universitario de Ibadán, Nigeria, y que terminará el 21 del presente.

Este torneo estudiantil mundial es organizado por la Conferencia Internacional de Estudiantes (COSEC), que tiene su sede en Lieden, Holanda.

PROBLEMAS ESTUDIANTILES.— Más de 200 delegados de 60 países participan en este torneo y durante su desarrollo se tratarán los problemas a que se ven enfrentados los estudiantes de todo el mundo. Además, se darán a conocer los informes de las distintas delegaciones de la Sexta Conferencia, que visitaron Africa Oriental, Occidental y Central, en 1954; Asia del Sureste, en la segunda mitad de 1955, y América Latina, en los primeros meses del presente año.

Ibadán, donde está situado el nuevo Colegio Universitario del mismo nombre, se encuentra a 129 kilómetros tierra adentro de la ciudad costeña de Lagos. El nuevo y hermoso Trenchard Hall servirá de lugar central de reunión de los delegados a la Séptima Conferencia.

PIDEN AYUDA PARA FUNDACION "MI CASA"

LA FUNDACION "Mi Casa", que dirige el R. P. Alfredo Ruiz Tagle Jiménez, se encuentra empeñada en una campaña económica, destinada a financiar el presupuesto de un millón y medio de pesos mensuales, que son necesarios para atender a quienes reciben los beneficios de esta obra social.

La Fundación ha enviado cartas-circulares a destacadas personalidades del comercio, la industria, la banca y a todas las personas de figuración social y económica, para pedirles su aporte en favor de los pobres.

Las respuestas y donaciones pueden enviarse a nombre del R. P. Ruiz Tagle, a Moneda 973, oficina 739, o avisar al teléfono 35307, donde pueden ser retirados.

GENTE MODESTA GANO EL PREMIO MAYOR DE LA ULTIMA LOTERIA

Entre personas modestas o de escasos recursos se distribuyó el premio mayor de 45 millones de pesos, que la Lotería de Concepción sorteó el domingo último. El número premiado, 11785, fue vendido por la agencia de la Lotería, Larrain Squella; pero los adquirentes de los vigésimos fueron vecinos del barrio Independencia o personas del Mineral de El Teniente, que habían encargado la compra de partes de un entero en Santiago.

Hasta ayer, entre otros, habían cobrado las sumas de dinero correspondientes a los vigésimos que poseían, las siguientes personas: Manuel Vargas Soriano, un obrero jubilado de 60 años de edad, que retiró el valor de dos vigésimos acompañado por su esposa y su hija; Ismael Espinoza Maibbé, a quien un tio suyo le había obsequiado dos vigésimos del número que resultó premiado con 45 millones de pesos; María Parra Parra, enfermera del Mineral de El Teniente, cuie tenía tres vigésimos, y José Maibbé Valenzuela, jefe de gásfiters del mismo mineral, que cobró 8 millones 920 mil pesos, correspondientes a los 4 vigésimos que tenía.

Los vigésimos restantes fueron cobrados por intermedio de instituciones bancarias o por personas que pidieron se les reservaran sus nombres.

Clausura de muestra de los dibujantes en C. de Periodistas

Hoy a las 19.30 horas se llevará a efecto el vino de honor que el directorio del Círculo de Periodistas de Santiago ofrece en la sede social de la institución, Amunátegui 31, con motivo de la clausura de la exposición del Círculo de Dibujantes Periodísticos.

Asistirán especialmente invitados al acto, el Ministro de Educación y el Subsecretario del mismo Ministerio; el Rector y Secretario General de la Universidad de Chile; directores de diarios, adictos culturales, críticos de arte y periodistas de la capital.

MODERNA PANADERIA

EN PLENA ACTIVIDAD.— Antes de ser inaugurado oficialmente, ya estaba en funcionamiento el salón de ventas de Establecimientos San Pablo. La foto capta un instante de labor

En una significativa ceremonia, en la que estuvieron representados todos los Poderes Públicos, fue entregado en la tarde de ayer el nuevo y moderno establecimiento panificador, galletero y pastelero de Santiago "San Pablo", instalado en el sector más popular de Santiago.

Se trata de "Establecimientos San Pablo", ubicados en San Diego 2126, frente al Teatro Prat.

PABLO KOHLER.— La firma Pablo Kohler, que constituye un evidente sello de prestigio industrial y profesional, decidió ofrecer y entregar un moderno establecimiento fabricador de pan, galletas, pasteles, pan de Pascua y cuanto puede producir esta industria a uno de los sectores más populosos e importantes de Santiago: el barrio Matadero.

Y es así como desde ayer está funcionando su industria en el corazón del Matadero, y, lo que es más importante, fabricando productos de elemental consumo, a la vista del público, lo que equivale a que el consumidor puede verificar lo que lleva a su hogar.

HORNO ELECTRO-MECANICO.— A 20 metros al sur de Franklin, por calle San Diego y más claro, en el número 2126, en el mismo lugar donde estaba ubicada la antigua panadería "La Malagueña", abrió sus puertas, ayer, el moderno establecimiento "San Pablo", que, desde las 6 de la mañana a las 12 de la noche, estará entregando sus productos frescos, exquisitos y garantidos.

Para ofrecer esto al público, Establecimientos "San Pablo" cuenta con el famoso moderno horno electro-mecánico, que produce 3 y 4 quintales por hora.

EL CONSEJO DEL SSS. ACORDO CERRAR HASTA EL 23 EL LAB. CHILE

El Consejo del Servicio de Seguro Social, acordó ayer el cierre hasta el día 23 del presente, del Laboratorio Chile. El acuerdo fue adoptado en prevención de nuevos incidentes de protesta del personal del Laboratorio en apoyo de dos miembros del personal exonerado de la institución.

El despido de los dos trabajadores se debió a que estaban desarrollando actividades que la Dirección consideró dolosas y que oportunamente fueron denunciadas a la justicia ordinaria.

SOLICITA DEVOLUCION DE DOCUMENTOS DEJADOS EN EL INTERIOR DE TAXI

Don Roberto Mandiola Aracena, Jefe de Propaganda y Suscripciones de la Revista "La Tabla", de los Tribunales de Justicia, dejó olvidado su portadocumento en el interior de un taxi.

El vehículo lo tomó en Compañía esquina de Bandera en dirección a Eyzaguirre 656.

El señor Mandiola, ofrece gratificación por la devolución de su portadocumento. Este, puede ser entregado a Revista "La Tabla", en la Corte de Apelaciones o en los Talleres de Obra de LA NACION.

VACACIONES EN LA U. CATOLICA

La próxima semana, las Facultades de Medicina, Ingeniería y Pedagogía de la Universidad Católica, gozarán de vacaciones con motivo de las Fiestas Patrias. Igualmente, permanecerán cerradas las oficinas de la Biblioteca, escuelas universitarias, Tesorería y Rectoría.

Solución a problemas del agro en Linares

En relación a un memorial presentado por personeros de Linares acerca de diversos problemas de la zona, que afectan al Ministerio de Agricultura, el Ministro del ramo, señor Mario Astorga Cartes, ha comunicado lo siguiente:

"Con respecto a la solicitud de instalación de una Planta Industrializadora de Leche en esa zona, se espera sólo la promulgación de la ley que aprueba la distribución de los fondos del Convenio de Excedentes Agrícolas, para tomar una determinación al respecto.

Acerca del financiamiento para la organización de la Exposición Agropecuaria e Industrial que Linares proyecta para el año 1958, no habría inconveniente alguno en el Ministerio de Agricultura para asignar una cuota de $ 200.000 para los gastos, siempre que así sea considerado en el presupuesto correspondiente sometido a la aprobación del Ministerio de Hacienda y del Congreso Nacional.

Adicto Aéreo francés presentó ayer saludos a comandantes de FF. AA.

El nuevo Adicto Aéreo de Francia en Chile, coronel Francois Serralta, presentó ayer a mediodía sus saludos al Comandante en Jefe de la Fuerza Aérea, General del Aire Diegos Barros Ortiz.

Estuvieron presentes, en la entrevista el General del Aire Dario Bobadilla y el comandante Horacio Rojas, del Servicio de Información del Estado Mayor de la FACH.

El coronel Serralta pasó, enseguida, a cumplimentar a los otros dos Comandantes en Jefe de las Fuerzas Armadas, general Luis Vidal Vargas y vicealmirante Leopoldo Fontaine.

El Jefe del Estado Mayor de la Fuerza Aérea, General del Aire Mario Guevara, ofreció un almuerzo en el Club de la institución en honor del coronel Francois Serralta, quien será festejado hoy con un coctel por el Embajador de Francia.

ANTICIPO DEL "DIECIOCHO".— En el local de la Asociación Cristiana Femenina, se llevó a efecto un acto como anticipo a las festividades patrias, con la participación del grupo folklórico de esa institución que amenizó y dio brillo a esta simpática fiesta de chilenidad. En el grabado aparecen dos parejas bailando "El Pequén". Ellas son Hugo Ilabaca y María Eugenia Araya, y Mario Páez y Silvia Rey; al fondo vemos al conjunto de guitarras que interpreta dicho baile.

Amplia adhesión a Hungría recibe dirigente de estudiantes en exilio

Acompañado del Comité Juvenil del Congreso por la Libertad de la Cultura, el señor Zoltán Szankay, secretario general para América Latina de la Federación Mundial de Estudiantes Húngaros democráticos en el exilio, fue recibido en la Academia Política de la Escuela de Ciencias Políticas y Administrativas de la Universidad de Chile, en donde se ofreció un coctel en su honor.

Continuando con su programa de difusión sobre la verdad en Hungría, el señor Szankay asistió, por la tarde, a una reunión convocada por la Oficina en Chile de la Organización Regional Interamericana de Trabajadores, y otras organizaciones estudiantiles preparan reuniones similares.

El señor Szankay viajará hoy a Valparaíso, con el objeto de asistir a los actos preparados por el Congreso por la Libertad de la Cultura, las organizaciones juveniles y la Confederación de Trabajadores Marítimos de Chile.

A su regreso a Santiago, participará en numerosas otras reuniones de organizaciones que le han ofrecido su más amplia adhesión a la noble causa de Hungría.

CONGRESO TENDRAN MAÑANA ESTUDIANTES DE F. DE INGENIERIA

Mañana, a las 9 horas, se efectuará en el Salón de Honor de la Universidad de Chile, la inauguración del Congreso de las Escuelas de Ingeniería del país, organizado por la Unión Nacional de Estudiantes Secundarios.

En este torneo participarán delegados de las Escuelas de Ingeniería de las Universidades Católica y Federico Santa María, de Valparaíso, de Chile y Católica, de Santiago y de Concepción.

El temario de este congreso es el siguiente:

1) Intercambio científico y cultural; 2) Revisión de los planes de estudios de las diversas carreras de ingeniería; 3) Colegio de Ingenieros de Chile, y 4) Relación de las Escuelas de Ingeniería con el campo profesional.

KERMESSE A BENEFICIO EN ORATORIO DON BOSCO

El domingo, en el Teatro Oratorio Don Bosco, se efectuará una kermesse a beneficio de la Colonia Escolar, con un programa de actos de variedades, con la participación de bandas. Además, se exhibirá la película "El salario del miedo", y habrá entretenimientos para los niños.

JEFE DE INDUSTRIAS DE CORFO VIAJA A EUROPA

Invitado por los Gobiernos de Italia, Francia y Alemania, ayer se dirigió a Europa, vía SAS, el jefe del Departamento de Industrias de la CORFO, señor Guido Vucetich. Durante su visita a los países nombrados, el señor Vucetich tendrá oportunidad de visitar diferentes fábricas en industrias pesadas. En Los Cerrillos el distinguido viajero fue despedido por diplomáticos de los países invitantes y altos jefes de la firma Techint.

Nueva Plaza inauguró la Alcaldesa ayer en el barrio F. Vivaceta

A las 11 horas de ayer la Alcaldesa de Santiago, señorita María Teresa del Canto hizo entrega oficial a la Junta de Vecinos del barrio Vivaceta, de la nueva plaza construída en ese sector.

A la ceremonia, además de la Alcaldesa, asistieron regidores y jefes de Servicios de la Municipalidad.

Al hacer la entrega de esta nueva área verde, que cuenta también con una plazoleta de juegos infantiles, usó de la palabra la señorita Del Canto para destacar el significado de la obra urbanística y la cooperación de los vecinos del barrio. Agradeció la entrega el presidente de la Junta de Vecinos, señor Carlos Navarrete, quien al término de su discurso invitó a las autoridades a un coctel, durante el cual habló el regidor señor Ramón Alarcón.

Esta nueva plaza llevará el nombre de Plaza de las Naciones Unidas.

SE REALIZAN GESTIONES DIRECTAS EN CONFLICTO DE OBREROS DEL COBRE

El abogado, don Eduardo Long Alessandri informó ayer que la Junta Especial de Conciliación del Cobre acordó postergar hasta el 10 de octubre próximo el estudio del pliego de peticiones presentado por los trabajadores del cobre del Mineral de Potrerillos.

Señaló que el acuerdo fue adoptado en atención a que las partes están realizando gestiones de carácter directo en diversos puntos del pliego.

Nuevo Jefe Pedagógico de Dirección Secundaria

Asumió sus funciones la nueva jefa del Departamento Pedagógico de la Dirección General de Educación Secundaria, señora Luisa Zamorano, quien en la actualidad desempeña el cargo de Directora General subrogante de esa Dirección, mientras dura la ausencia del titular, señor Miguel Angel Vega, que se encuentra visitando España.

DOS FACULTADES ELIGEN MIEMBROS ACADEMICOS

Dos Facultades de la Universidad de Chile elegirán nuevos miembros académicos. La de Ciencias Económicas está convocada para hoy, a las 18 horas, para proceder a la elección de un miembro, y la de Ciencias y Artes Musicales, lo hará mañana, a las 12 horas.

En estas elecciones participarán los respectivos Decanos y el cuerpo de profesores de ambas corporaciones.

DEFUNCION

✝ Ha dejado de existir nuestro querido deudo, don

ARNOLFO GARRIDO SOLIS

Sus funerales se efectuarán hoy, a las 15 horas en el Cementerio General, partiendo el cortejo desde la Capilla del Cementerio.

La Familia

N.o 24

Eduardo Yáñez; Minería, don Osvaldo Sainte-Marie; Defensa Nacional, general Adrián Barrientos; Agricultura, don Mario Astorga, y Secretario General de Gobierno, don Mario Ciudad Vásquez; el Subsecretario de Minería, don Carlos Ruiz; el Jefe del Departamento de Defensa Agrícola, don Iván Ibáñez; el presidente del Instituto de Ingenieros de Minas don Carlos Neuensonwander; el Director del Departamento de Minas y Combustibles, don Juan Reccius el Ingeniero de Minas, don Marín Rodríguez; el Director de Planeamiento del Ministerio de Obras Públicas, don Jorge Kelemen; el Subdirector del mismo, don Octavio Echegoyen; el Ingeniero, don Jaime Schorne; el Gerente de la Empresa Nacional de Fundiciones, don Belisario Maureira; el asesor técnico de la ENAF, don Lain Diez; el subgerente técnico de la ENAF, don Andrés Zausquevich; y el Vicepresidente de la Cacremi, don Emilio Vogel.

LA UBICACION. — Por la ubicación en Papudo, se pronunciaron los señores Carlos Ruiz y Emilio Vogel. Por Ventanas, en Quintero, se pronunciaron el gerente de la ENAF y otros técnicos.

Cada uno de los asistentes a la reunión, que se efectuó poco antes de mediodía, dio ocasión a cada uno de los técnicos para exponer las ventajas y desventajas de cada lugar propuesto para la ubicación de la Fundición Nacional y Refinería de Cobre Electrolítico.

PALABRAS DE S. E. — La ubicación definitiva que se dará a la Refinería, no fue dada a conocer. El Presidente de la República, Excmo. señor Ibáñez, dijo que en cualquier parte donde esté ubicada la refinería, es necesario que todas las actividades colaboren con ella. Agregó S. E., que en los últimos 25 años ha estado preocupado y vivamente interesado en el desarrollo de las actividades mineras, como en la preparación de los profesionales que se dedican a ellas.

N.o 27

el camino ilegal seguido por el profesorado, a instancias de sus dirigentes, de ninguna manera es favorable a la solución de estos problemas.

DECLARACION DEL MINISTRO QUINTANA.— Por su parte, el Ministro de Educación, vicealmirante don Manuel Quintana Oyarzún, entregó la siguiente declaración:

"El personal docente, dependiente del Ministerio de Educación Pública, ha iniciado un nuevo paro de 48 horas, apenas terminado el que hasta ayer sostuvieron los estudiantes de la enseñanza media. Se agrava así la suspensión de clases que, por diversos motivos, ha ocurrido ya durante el presente año escolar, en el que sólo se han trabajado 100 días hasta esta fecha.

"En este paro, los maestros están evidenciando una insostenible actitud de intransigencia, pues es públicamente conocido el hecho de que la Caja Fiscal no se halla actualmente en condiciones de satisfacer las exigencias que formulan.

"De ahí que el país vea con verdadera intranquilidad el desquiciamiento que, de un tiempo a esta parte, viene produciéndose en una tan importante función social como es la educación.

"Los propios maestros, y sus alumnos, serán los más directamente perjudicados, de no modificarse la decisión de continuar en este grave estado de cosas, que ya ha producido el inminente riesgo de la pérdida del año escolar.

"El prestigio del Magisterio y la tranquilidad social de nuestra democracia se ven, asimismo, quebrantados con semejantes actitudes.

"Por otra parte, es evidente también el impacto que para la economía familiar representan tan reiteradas pérdidas de clases de los estudiantes, y tan grave atraso en su formación.

"De ahí que el Ministro de Educación Pública se vea en el ineludible deber de hacer, una vez más, en forma pública, una declaración oficial sobre esta materia, y se sienta en la obligación moral de insistir, ante los educadores, los padres de familia y los estudiantes, en la imperiosa necesidad de que una meditación serena de los hechos, inspirada en la cordura y el claro sentido de la responsabilidad, evite los graves efectos que seguirían derivando de una prosecución del clima de ciega agitación que viene promoviéndose.

"El Gobierno, acorde a las leyes vigentes, habrá de seguir aplicando los descuentos de sueldos correspondientes a los días no laborados del personal docente, sin perjuicio de instruir los procesos del caso, pero, evidentemente, estima que no puede hacerse normal y corriente una situación de suyo grave, como la que nos preocupa, y espera que finalmente se imponga la sensatez, y se comprenda que no podemos continuar en una marcha hacia un callejón sin salida, que sólo irrogará perjuicios y daños incalculables al país, y en particular a los maestros y educandos".

N.o 28

la Fuerza Aérea. Este Escalón estará compuesto de 25 aviones "Mentor" y 9 aviones a retroimpulso.

LAS FUERZAS NAVALES.— Este año participarán en la Revista del 19, aproximadamente dos mil hombres de la Armada. Además de la Escuela Naval, formarán este Escalón los Regimientos Escuelas y Escuadra, la Escuela de Grumetes de la Isla Quiriquina, y el Regimiento de Defensa de Costa "Almirante Condell", de Valparaíso.

Estas tropas llegarán a Santiago en un tren especial a la Estación Mapocho en la mañana del jueves.

LAS TROPAS DEL EJERCITO.— Los seis mil hombres del Ejército que desfilarán en la Parada del 19 se encuentran sometidos a un severo entrenamiento en el Parque Cousiño y sus ejercicios son a diario presenciados por el Ministro de Defensa y altos jefes militares.

Entre las unidades de provincias que se han concentrado para este fin en Santiago, se encuentra la Escuela de Artillería de Linares, algunos efectivos de los regimientos "Colchagua", de San Fernando; Membrillar, de Rancagua; y "Yungay", de San Felipe.

También se encuentra en la capital el Regimiento "Guardia Vieja", de Los Andes y la Escuela de Alta Montaña de Río Blanco.

★ CASIMIRES PEINADOS ★ STO. DOMINGO 1086

UBICUE A DON CHUNCHO EN EL 1086

FINOS CON GRANDES REBAJAS DE PRECIOS

CAMPEONATO MUNDIAL DE FUTBOL

CUPON

PARTIDO POR LAS ELIMINATORIAS DEL CAMPEONATO MUNDIAL 1958

CHILE—BOLIVIA

a efectuarse el 22 de septiembre en el Estadio Nacional, Santiago (Chile).

CHILE ... GOLES

BOLIVIA ... GOLES

NOMBRE ...

DIRECCION ...

CIUDAD ...

CHILE - ARGENTINA

a efectuarse el 13 de octubre en Santiago (Chile)

CHILE ... GOLES

ARGENTINA ... GOLES

NOMBRE ...

DIRECCION ...

CIUDAD ...

Recorte este cupón y depósitelo en los buzones correspondientes, en el HALL del Diario

(13)

Fondo regulador para Pequeña y Mediana Minerías del Cobre

En relación con la situación que se ha creado a la Caja de Crédito y Fomento Minero, CACREMI, y a las pequeña y mediana minerías, con motivo de la baja experimentada en el mercado internacional por el precio del cobre, el Ministro de Hacienda, don Eduardo Urzúa Merino, hizo en la tarde de ayer la siguiente declaración:

"En sesión especial, el Consejo Directivo del Banco Central tratará el próximo lunes un planteamiento del Ministro de Hacienda y de la CACREMI.

"Se estudia la creación de un Fondo de Regulación, sobre la base de que la Caja mantenga las actuales tarifas, que rigen desde julio pasado a objeto de evitar una paralización de la industria. La diferencia en el precio con el mercado internacional será cubierta por la CACREMI a manera de préstamo a los productores, y cuando el precio del metal suba, se mantendrían las actuales tarifas hasta que los productores canceleen a la Caja la bonificación que se les habría pagado".

POTENCIAL CREADOR DE INDUSTRIA FRANCESA EXHIBIRAN EN EL PERU

Personalidades chilenas concurren a esta exposición

El 15 de septiembre será inaugurada en Lima una exposición de la industria y del esfuerzo creador francés, que se realiza bajo los auspicios del Gobierno de Francia. Funcionará en el "Palacio de la Exposición" construido por Eiffel, 20 años antes de que construyera su famosa torre.

Se trata de una exposición comercial, industrial y cultural, en la que se dará a conocer en forma completa el esfuerzo de Francia para desarrollar sus exportaciones hacia Latinoamérica. Más de cuatrocientas empresas estarán representadas en ella. Será una muestra total de las realizaciones francesas en los más diversos campos de la actividad humana.

Las principales empresas editoras, los artistas y las más diversas manifestaciones del poder creador francés, estarán allí. Entre ellas, cristalerías, perfumería, decoración interior, relojería, artículos típicos de París, joyería, fantasías, orfebrería, cerámica, porcelana, papeles, vajilla, artículos de deportes, de pesca, de ski, y otros.

Una capilla construída en el primer piso del "Palacio de la Exposición" mostrará el arte religioso francés, vitreaux, ornamentos y paramentos.

A un costado del hall del primer piso, reservado para las industrias mecánicas y equipos eléctricos, figurarán los principales modelos de automóviles, bicicletas, electrónica, industria fotográfica y cinematográfica.

También estarán representados los textiles, monedas y medallas, imprentas, tabacos, investigaciones científicas, turismo, urbanismo; Instituto Geográfico, Biblioteca Nacional, Manufacturas de Sevres, productos agrícolas, electricidad, y otros.

Han sido invitados especialmente a este torneo, personalidades y técnicos de los países americanos vecinos al Perú, especialmente de Chile.

Durante el desarrollo de la exposición se realizarán jornadas técnicas que comprenderán un ciclo de informaciones para profesionales y especialistas, con exhibición de películas, distribución de folletos y material explicativo. Estos se referirán especialmente a la industria mecánica, siderúrgica, electricidad, ferrocarriles, química y técnica médico-quirúrgica.

Los Jefes de las Fuerzas Armadas visitantes tendrán oportunidad de conocer los adelantos para la defensa en tierra, mar y aire. Habrá modelos, films y material informativo especial, y se efectuará un gran festival de aviación, en que se presentarán los más modernos elementos de vuelo, tanto a hélice como de propulsión a chorro; tanto de pasajeros como de combate y bombardeo.

EN LA MONEDA

EL EMBAJADOR de Italia, don Mario Luccioli, se entrevistó ayer con el Director Económico de la Cancillería, don Fernando Illanes, con el objeto de tratar materias de intercambio comercial entre Chile e Italia.

DON PEDRO García de la Huerta, presidente del Club Hípico, visitó ayer a S. E. el Presidente de la República y lo invitó a las carreras que se efectuarán el 18 de septiembre.

DON JUAN de Rosa Ventura, vicepresidente de la Caja de Accidentes del Trabajo, fue recibido ayer por el Presidente de la República, Excmo. señor Ibáñez, a quien le pidió que incluyera en la Convocatoria al Congreso, el mensaje que concede autonomía a la Caja de Accidentes.

EL EMBAJADOR de Ecuador, don Fidel López Astete, se entrevistó ayer en la mañana con el Ministro de Relaciones Exteriores, con el objeto de darle a conocer que una misión militar de su país visitá Chile con motivo de Fiestas Patrias.

LA CANCILLERIA entregó ayer el programa para la visita del Ministro de Relaciones Exteriores de Brasil, don José Carlos Macedo Soares, en el que se contempla la asistencia del Canciller brasileño a todos los actos oficiales.

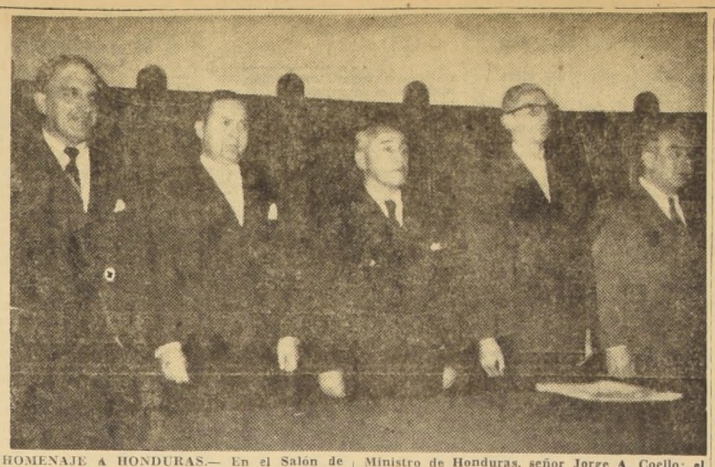

HOMENAJE A HONDURAS.— En el Salón de Honor de la Universidad de Chile, se efectuó ayer un acto en homenaje a Honduras, organizado por el Instituto Chileno-Hondureño de Cultura. En el grabado, aparecen de izquierda a derecha el señor Manuel Eduardo Hübner; el Ministro de Honduras, señor Jorge A. Coello; el señor Luis Gomez Catalán, presidente del Instituto y Director General de Educación Primaria; el Embajador de El Salvador, señor Hugo Lindo, y el señor Francisco Bórquez, durante el acto.

"MISS UNIVERSO" VA HOY A ESQUIAR A LA CORDILLERA

AGITADO PROGRAMA DESARROLLO DURANTE EL DIA DE AYER

Se le ofreció beca en cursos de Escuela de Verano del año 58

"Miss Universo", cuyas actividades comenzaron ayer a las 8 de la mañana y terminaron después de las 23 horas, viajará hoy a la localidad de La Parva, a fin de disfrutar de un día en la cordillera, pero, por sobre todo, de la ausencia de compromisos oficiales.

Durante el día de ayer, la esbelta y agraciada joven visitó la Empresa Editora Zig-Zag, donde fué recibida por los jefes y personales de las distintas publicaciones que allí se editan. Recorrió los talleres y fué objeto de expresivas manifestaciones de simpatía.

Disputando sus obligaciones contra el tiempo, Gladys Zender, siempre acompañada de su padre y de los representantes de Max Factor y Trajes de Baño Catalina, fué recibida por don Francisco Geldámes, en el Departamento de Extensión Cultural de la Universidad de Chile. En esta ocasión se dió a conocer que la primera beca para las próximas Escuelas de Verano llevará el nombre de "Gladys Zender". El señor Geldámes le manifestó que esperaba gustoso que fuera la propia "Miss Universo" quien hiciese uso de estas facilidades especiales.

Hacia las 12.30 horas llegó a la Municipalidad de Santiago, donde fué saludada por la Alcaldesa, señorita María Teresa del Canto, quien le obsequió un hermoso ramo de flores.

El agitado programa continúo desarrollándose. Terminada la recepción comunal, "Miss Universo" viajó al Country Club, donde Rotary Club le ofreció un almuerzo, y a las 15.30 horas ya entraba al recinto de la Escuela de Carabineros, donde, en su homenaje, actuó el Cuadro Verde.

Hacia las 5.30 de la tarde, la señorita Zender fué objeto de una manifestación ofrecida por distinguidos compatriotas radicados en este país, y a las 21.30 horas ya se preparaba para asistir a una comida que le ofrecía el Club de Leones en la residencia de su presidente, don Humberto Bezanilla López, en calle Burgos 103.

Hoy viajará a la localidad de La Parva, donde esquiará y pasará agradable día de recreo. Mañana cumplirá sus últimas obligaciones en nuestro país, y deberá prepararse para viajar a Buenos Aires el domingo.

Control indirecto se aplica sólo a márgenes de utilidades

Informe de la SAP a Misión Klein-Saks

Uno de los miembros de la Misión Klein-Saks fue informado ayer por el Superintendente de Abastecimientos y Precios, Luis Silva Salinas, de la forma en que se está aplicando el nuevo sistema de control indirecto de precios, dentro de la política de libertad establecida por el Gobierno.

El doctor Francis H. Schott, miembro de la Misión fue informado de la diferencia que existe entre el método antiguo —que abarcaba control de precios, calidad y peso de los artículos de primera necesidad— y el actual, destinado a revisar los márgenes de utilidad mediante el control de las facturas, boletas de venta, medios de distribución, etc.

En un comunicado de la SAP se expresa además que "la libertad relativa que existe ahora para los precios podría ampliarse en un futuro inmediato si el comercio en general responde a esta iniciativa del Gobierno, manteniendo un abastecimiento adecuado de productos esenciales, expendiéndoles a precios prudentes, dejándose sólo una utilidad legítima".

Ministro de Hacienda responde a una declaración del Magisterio

Se aplicará en su contra las leyes en vigencia

En relación con una inserción de la Federación de Educadores de Chile, aparecida ayer en algunos diarios de Santiago, el Ministro de Hacienda hizo la siguiente declaración:

"La declaración de la FEDECH que aparece inserta en "El Diario Ilustrado" de hoy, página 7, sobre las rentas del profesorado, contiene afirmaciones relativas a los sueldos del Ministro de Hacienda que son totalmente falsas y que se han hecho con el ánimo de injuriarlo.

"Si antes del próximo día lunes estas afirmaciones falsas e injuriosas no son rectificadas, el Ministro de Hacienda requerirá la intervención de los Tribunales de Justicia para que apliquen las sanciones que nuestras leyes contemplan para esta clase de delitos".

Interrogado sobre qué trato daría el Gobierno a los profesores frente a la posición en que se han colocado, el Ministro Urzúa dijo: "Personalmente estimo que con cualquier gremio que se ha colocado fuera de la ley no se puede pactar.

"Ahora bien, si dentro de la ley se hubiera hecho estas mismas peticiones, la verdad es que la situación creada con la baja del precio del cobre en el mercado internacional, hace completamente imposible el mejoramiento solicitado. Si el cobre siguiera bajando de precio, puede llegar a suceder que el Gobierno se encuentre abocado a no tener con qué pagar los sueldos de la Administración Pública.

"Esta tarde misma, un señor diputado me preguntó en la Cámara: "¿Por qué no se vende cobre a todos los países del mundo, sin discriminación de si es en barra o alambre?". Yo le respondí que por la sencilla razón de que ningún país detrás de la cortina de hierro paga un precio mayor que el cotizado en el Mercado de Londres, que es el más bajo. Lo del cobre no es problema de ventas, es problema de precios".

ALTOS JEFES DE LA "CANADIAN PACIFIC" LLEGARON A CHILE

Douglas Holmes, gerente de Comunicaciones; Angus Richards Campbell, gerente Regional para Latinoamérica, y William B. Cameron, gerente técnico de Operaciones de la Canadian Pacific Airlines, llegaron a Santiago, procedentes de Lima, en el cuadrimotor Super Douglas DC. 6-B de LAN-CHILE.

Fueron recibidos en Los Cerrillos por el representante general para Chile de la Canadian Pacific Airlines, señor Hall, y destacadas personalidades aeronáuticas chilenas.

Estos tres altos jefes de esa prestigiosa empresa canadiense de aeronavegación comercial, vienen a ultimar los preparativos del vuelo inaugural de estos nuevos servicios, ya que el Super DC. 6-B "Express of The Air", aterrizará por primera vez en Los Cerrillos el próximo lunes 23 de este mes, a las 14.40 horas.

Llegó la "Zimbler Sinfonietta", integrada por 22 solistas de Sinfónica de Boston

A las 15.50 horas de ayer llegó a Santiago la Zimbler Sinfonietta, notable conjunto musical norteamericano que actualmente realiza una jira por América Latina. Los miembros del conjunto fueron recibidos en el aeropuerto de Los Cerrillos por la señorita Elinor Halle, Agregada Cultural Interina de la Embajada de los Estados Unidos, y por el señor Juan Matteucci, representante en Chile de Conciertos Daniel.

La Zimbler Sinfonietta salió de Boston, Estados Unidos, el 18 de agosto, y ha visitado los países del Caribe, Venezuela, Brasil y Argentina, donde ofreció conciertos en Buenos Aires y Bahía Blanca. Luego de sus presentaciones en Santiago, donde permanecerá hasta mañana, el conjunto seguirá a Lima, Guayaquil, Quito, Centroamérica y México, y estará de vuelta en Boston el 29 de septiembre. El grupo viaja acompañado por la señorita Rina Romano, quien actúa como coordinadora de la jira.

De los 22 músicos que integran la Sinfonietta, dirigida por Josef Zimbler, su fundador, sólo el pianista Menahem Pressler no es miembro de la gran Orquesta Sinfónica de Boston, formada por 110 ejecutantes. El señor Pressler es profesor de música de la Universidad de Indiana.

"La jira ha sido maravillosa", declaró el señor Zimbler, quien descendió del avión acompañado de su esposa, cantante norteamericana, quien, aunque no forma parte de la orquesta, actúa frecuentemente en conciertos en Boston. Según las declaraciones del señor Zimbler, el público latinoamericano es espléndido. "En Buenos Aires —expresó el director— la reacción fue magnífica".

El señor Zimbler manifestó repetidamente su deseo de trabar conocimiento con compositores chilenos. Mencionó elogiosamente a Juan Orrego Salas, a quien había conocido en Boston.

"Tratamos de realizar un intercambio —explicó la señora de Zimbler—. En cada programa incluimos una obra norteamericana y recolectamos composiciones latinoamericanas para llevar a Boston".

El programa de la Zimbler Sinfonietta para Santiago consulta dos conciertos en el Teatro Municipal: el primero se efectuó anoche, y el segundo será ofrecido a las 19 horas de hoy.

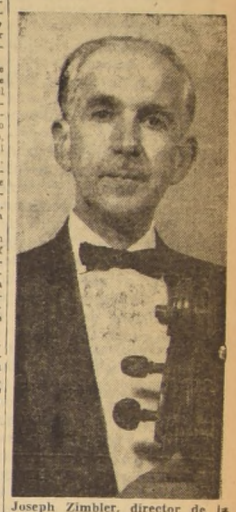

Joseph Zimbler, director de la "Zimbler Sinfonietta" que ayer llegó a Santiago para ofrecer dos conciertos en el Municipal. El primero se realizó anoche y hoy pone término a su breve actuación en el Municipal.

MAÑANA ULTIMO DIA

$3.900.-

UN FINO CORTE DE CASIMIR, MAS 2 CORTES DE REGALO A CADA COMPRADOR
¡ATENCION, SANTIAGO Y PROVINCIA!
con el objeto de terminar rápidamente toda nuestra existencia, ahora liquidamos casimires a cualquier precio.
NADIE SE QUEDA SIN COMPRAR
HOTEL ALAMEDA, frente a Estación Central
POR EXPOSICION.

AÑO XLI N.o 14.527

Empresa Periodística "LA NACION", fundada el 14 de enero de 1917.— AGUSTINAS 1269.— TELEFONO 82222.— CASILLA 81-D

Santiago de Chile, viernes 13 de septiembre de 1957

Penoso traspié gremial

LOS hechos que en estos instantes protagonizan los profesores de la educación del Estado, especialmente su actitud de paralizar sus funciones, así como también las iniciativas estudiantiles que se han traducido en cesación de las actividades escolares, nos llevan a precisar el alcance de estos acontecimientos que, con sobrada razón, conmueven dramáticamente la conciencia ciudadana.

El movimiento del magisterio, iniciado hace meses y que contiene, entre otros aspectos de su plataforma, la reposición de un reajuste económico que fue concedido a otros sectores de la Administración Pública, ha contado con la preferente preocupación del Gobierno, y muy singularmente del Presidente Ibáñez. Nadie que no se encuentre obnubilado por factores ajenos a la consideración real y objetiva de este problema, podría desconocer que el Ejecutivo no ha estado atento a mejorar la situación no sólo del profesorado, sino del resto de los servidores estatales.

Recientemente el Ministro de Hacienda expresó su deseo de dar satisfacción a las aspiraciones del magisterio, naturalmente dentro de las posibilidades del erario fiscal. La respuesta gubernativa no contó con la adhesión del profesorado. Ahora bien, los educadores, atendida la naturaleza de las funciones que desarrollan y el nivel cultural que exhiben, no pueden colocarse al margen del drama económico que vive la patria, agudizado con caracteres gravísimos a raíz de la violenta baja experimentada en el precio del cobre, nuestro principal rubro de exportación y, por ende, fuente de primera magnitud en la formación de la capacidad financiera de la República. Este solo hecho debió haber inducido a una seria meditación a los dirigentes, de tal suerte que era dable aguardar de su parte una conducta de máxima comprensión cívica, exigida por las duras condiciones que a todos nos afectan.

Los profesores se han inclinado por los métodos de la resistencia ilegal, adoptando lesivos "paros de advertencia" y otras formas de acción que han estimado conducentes a los fines que persiguen. En los hechos ha ocurrido algo excepcionalmente inquietante. A los paros del magisterio se han sumado las manifestaciones de apoyo de los estudiantes, en una suerte de alternancia que amenaza con dislocar los fundamentos de las jerarquías naturales que deben cautelarse a todo trance, ya que de su buena salud depende en alta medida la formación moral e intelectual de las nuevas generaciones.

Ha llamado la atención el fondo y el tono asumido por las directivas del profesorado en su respuesta a una exposición entregada por el Ministro de Hacienda. Es verdaderamente lamentable que el profesorado haya mezclado la defensa de sus aspiraciones e intereses con despectivas referencias a Ministros de Estado, y, lo que es más criticable, con referencias a "escándalos" que han constituído en los últimos meses la principal motivación politiquera de ciertos núcleos de oposición al Gobierno.

Grave traspié el de la directiva de la Federación de Educadores, por cuanto revela de su parte un evidente descontrol, al mismo tiempo que pone de manifiesto interferencias de orden extraño al movimiento gremial, que nada tienen que ver con la satisfacción de una plataforma que reiteradamente se sostuvo era de naturaleza profesional y económica. Con estas manifestaciones de índole politizada, la directiva de la FEDECH ha hecho el más flaco servicio a la causa del profesorado. Más aún, si se agrega a lo anterior que ha partido de su seno la idea, absolutamente errónea, de que el actual Gobierno no ha prestado atención a los problemas educativos, bien se puede concluir que se ha adoptado el peor de los caminos. La verdad irrefutable es que el actual Gobierno, como ningún otro acaso en el presente siglo, ha hecho más por el progreso educativo de nuestro país.

El magisterio debe recapacitar muy seriamente en torno a la responsabilidad cívica que le compete, dejando de mano consignas y métodos de lucha inconducentes. Debe considerar también que los escasos 100 días de trabajo escolar gravitan fuertemente en la opinión de padres y apoderados y constituyen una fuente de calamidad cultural para la nación, que no encuentra posibilidad alguna de ser cohonestada.

Reforma constitucional sobre la nacionalidad

HA sido aprobada por el Poder Legislativo la moción de reforma constitucional presentada por un grupo de Diputados en el sentido de otorgar la nacionalidad chilena a los naturales de España, sin que esto importe para ellos la renuncia a su nacionalidad de origen. Para conseguirla sólo deben acreditar una residencia de diez años en el territorio nacional y todos aquellos acreditivos de antecedentes y conducta que se exigen al resto de los nacionales y extranjeros. El nuevo "statu" jurídico se obtendrá, según lo establecido en la ley recientemente aprobada, en forma automática.

A nadie escapa la importante trascendencia de esta nueva ley que se incorpora al acervo legislativo del país. Ella viene a dar ejecutoria de derecho a una situación que existía de hecho desde hace largos años. Los nacionales españoles, dotados de la especial circunstancia de hablar nuestro mismo idioma, han colaborado en forma eficiente y brillantísima, desde los orígenes mismos de nuestra vida independiente, en el desenvolvimiento de las actividades nacionales.

Entre las figuras descollantes de los españoles que así han colaborado en nuestro crecimiento, tanto cultural como económico, se destacan las de grandes intelectuales, artistas y hombres de empresa. Su huella ha quedado patente y visible en muchos de los aspectos de nuestra vida social. A la ejemplar constancia y espíritu de trabajo de los hijos de la Madre Patria se deben, en gran parte, los progresos de nuestra agricultura, comercio e industria.

Esta generosa disposición de los descendientes del Cid ha quedado patentizada desde el momento mismo en que, una vez pasados los naturales resentimientos de la guerra de emancipación, Chile y España lograron consolidar vínculos de paz y armonía, que han sobrevivido por encima de toda suspicacia y roce. La mutua amistad que se han dispensado ambos Gobiernos se ha mantenido incólume a través de los años y se ha traducido en un espontáneo sentimiento de simpatía y cordialidad entre ambos pueblos.

De este modo Chile, durante el siglo diecinueve y esta mitad del siglo veinte, ha ofrecido oportunidades de trabajo a los hijos de España y ha asimilado las sabias experiencias traídas por ellos a nuestro territorio.

La ley actual que comentamos reconoce todo eso y parte de ese legítimo fundamento. Chile necesita de la colaboración de los elementos extranjeros que vengan a trabajar con entusiasmo y constancia en la común empresa que nos une a todos, de convertir este país en un verdadero hogar de los hombres libres de la tierra. No cabe la menor duda que, de los elementos foráneos, son los españoles, por la similitud de costumbres y condición idiomática, los que mejor pueden realizar una colaboración idónea y eficaz.

La situación del cobre

EL Ministro de Minería, señor Osvaldo Sainte-Marie, ha hecho en el Senado un examen minucioso, completo y a fondo de la situación actual de la industria chilena del cobre, y de las perspectivas que para el futuro presenta la producción cuprífera chilena.

El hecho de la baja de los precios del cobre puede atribuirse a numerosas y complejas causas, pero la principal es la disminución del consumo mundial de este producto. A este respecto las cifras citadas en la exposición del Ministro son categóricas y elocuentes. La industria del automóvil en los Estados Unidos, gran consumidora de cobre, disminuyó en el año recién pasado, con relación a 1955, en un 11%, y la industria de la construcción en el mercado norteamericano, que es la principal consumidora de cobre en el mundo, rebajó su productividad en 1956, con respecto a 1955, en un 17 por ciento. Estos porcentajes de disminución de venta, mejor dicho, de consumo de cobre en el principal mercado comprador y consumidor, que son los Estados Unidos, lógicamente han tenido una repercusión desfavorable en los precios de venta del metal. A menor demanda del producto, éste ha bajado sus precios, en cumplimiento de la ley de la oferta y de la demanda, que ningún Gobierno puede regular.

Al citar las disminuciones de compras de cobre en las dos principales industrias consumidoras, debe tenerse presente que en toda la actividad industrial norteamericana ha ocurrido el mismo fenómeno en el año 1956, y lo que va corrido de 1957, con relación a 1955. Por consiguiente, todos los agentes compradores de cobre en el principal y más grande mercado consumidor han disminuído sus adquisiciones.

Los factores indicados no son los únicos que han tenido una influencia decisiva en la baja de los precios en la cotización mundial del metal rojo. El Gobierno de los Estados Unidos, "que durante los últimos años había efectuado compras de cobre para incrementar las reservas estratégicas del país, durante 1956 no realizó adquisición alguna", según lo ha afirmado el Ministro de Minería, y ha agregado: "Además, el Gobierno del Reino Unido entregó al consumo privado 26.000 toneladas de cobre de las disponibilidades gubernamentales, y anunció recientemente una nueva entrega de 27.000 toneladas".

Los factores citados, que han sido minuciosamente analizados por el Ministro de Minería en su exposición, explican de manera irredargüible las causas de la baja de precio del cobre en el mercado mundial, con la agravante de que son factores que escapan por completo a la regulación o acción directa de nuestro país, que produce —el segundo productor del mundo— el cobre como fuente principal de sus ingresos en divisas extranjeras.

Ahora bien, como lo ha expresado el Ministro de Minería, si se tiene presente que el precio ponderado promedio de las ventas de cobre chileno puede estimarse en 27,32 centavos de dólar por libra, y habiéndose calculado en nuestro presupuesto de divisas el cobre en sus ventas a razón de 30 centavos de dólar por libra, se llega a la conclusión de que el menor ingreso por concepto de tributos alcanzaría en el año en curso a 16 millones de dólares, lo que indiscutiblemente tiene una sensible repercusión en los ingresos generales en divisas extranjeras del país.

Las perspectivas del mercado futuro también las analiza el Ministro de Minería en su exposición con un criterio realista y exacto. No puede esperarse a corto plazo un repunte de una tendencia alcista en el precio internacional del cobre, porque el sobreabastecimiento de cobre provoca en "este instante presiones sobre los niveles de precios demasiado grandes, para que puedan ser absorbidos en un breve espacio de tiempo".

Pero la situación expuesta, entonces, ¿presenta para la economía nacional un callejón sin salida? Desde ningún punto de vista puede considerarse la situación bajo una mirada de cerrado pesimismo.

El Ministro de Minería ha hecho resaltar algunos hechos que colocan a nuestra industria en situación privilegiada. Desde luego, es una de las que tienen más bajos costos de elaboración en el mundo, y es así como la Anaconda Copper, que ha cerrado minas en el Estado de Montana en los Estados Unidos, mantiene en plena producción los establecimientos chilenos, y aun ha realizado un vasto plan de inversiones —de más de 150 millones de dólares—, para ampliar y acrecentar la producción de las minas en nuestro país.

Establecido el factor de producción reseñado, queda por considerar las perspectivas del consumo futuro. Todas las circunstancias imperantes en el progreso industrial de todo el mundo indican que el consumo de cobre forzosamente tendrá que ir en aumento, y la acertada medida adoptada por el Gobierno en orden a vender cobre manufacturado a cualquier país que trate de comprarlo, sin atender a su régimen político, contribuye, como una circunstancia muy importante, a mejorar las perspectivas futuras de venta de nuestro mineral.

También se ha referido en su exposición el Ministro de Minería a las ventajas de todo orden que ha acarreado a la economía nacional la Ley 11.828, llamada de Nuevo Trato a la industria cuprífera. Esta ley, que ha hecho posibles las nuevas y sustanciales inversiones de las compañías americanas de la gran minería, para ampliar los establecimientos minerales chilenos, ha significado otra ventaja indiscutible para la economía interna nacional: ha hecho posible que dichas compañías adquieran materiales, provisiones y elementos para satisfacer sus necesidades en el mercado chileno, adquisiciones que se estiman en 17.000 millones de pesos chilenos en el año 1956. Un análisis objetivo de las ventajas que ha reportado a nuestra situación económica la Ley de Nuevo Trato al cobre, comprueba que las críticas que se hacen a dicho instrumento legal no pueden considerarse como de inspiración patriótica, sino que son producto de subalternas pasiones de índole política.

Dentro del panorama general de nuestra situación económica, la exposición del Ministro de Minería sobre la industria del cobre en nuestro país revela un completo y claro conocimiento del problema y una apreciación realista de él. No hay, después de estudiar el documento a que nos referimos, base para cálculos optimistas e ilusionados. Tampoco hay motivo para considerar la situación como desesperada y vecina a la catástrofe. Se trata de una industria de formidable potencialidad; que produce un artículo de primera necesidad, y cuyo consumo puede fluctuar en sus volúmenes totales, pero que indudablemente presenta un porvenir lleno de interés para nuestro progresivo desenvolvimiento económico y financiero.

Por último, es justo destacar en la materia que nos ocupa, la afirmación del Ministro de Minería, que obedece a la realidad de que nuestro país es el que cuenta con mayores reservas cubicadas de cobre. En estas condiciones, es justa la serena confianza que abriga el Ministro en el futuro de la industria, y, al mismo tiempo, explicable y atinada la gestión del Departamento del Cobre, que en todo momento se encuentra atento a considerar los factores que inciden en la apreciación del problema de la colocación del cobre chileno en el mercado internacional.

De MANUEL EDUARDO HUBNER

Actualidad de Baudelaire

EL PASADO agosto cumplióse el centenario de "dos obras maestras de la literatura universal". Así, con evidente propiedad, las denominó el organizador del homenaje a la aparición de "Flores del Mal", y de "Madame Bovary", el Departamento de Extensión Cultural de la Universidad de Chile. Las cuatro conferencias y el "Recital Poético-Musical Baudelaire" añadieron un éxito más a los de buena ley que ha ido obteniendo la sala "Valentín Letelier".

Flaubert, una "Visión del hombre y la obra", fue desarrollado por Manuel Vega con su conocimiento y continencia de costumbre. Al autor de "Salambo", se refirió además, como al de "Fleurs du mal", en una suerte de conferencia-dintel o de introducción, disertando sobre "El París de Flaubert y de Baudelaire", el Secretario General del Instituto Chileno-Francés de Cultura, M. Roger Parelon.

Inútil decir cuán justificada la conmemoración de las dos obras mayores con que la literatura francesa contribuyó, hace cien años, a interpretar el espíritu del Siglo XIX que buscó la exaltación del hombre al través de un racionalismo basado en la ciencia de entonces y el incipiente desarrollo de la industria moderna. Las "Flores del mal", como "Madame Bovary", llegaron a ser en todo el mundo, por la hegemonía espiritual de Francia, el arquetipo de una nueva literatura, que buscaba, en la novela realista, el subsuelo psicológico de la vida burguesa, y en las "Flores del mal", la fuga o el escape demoníaco a esa misma vida. Pero Flaubert, que en la propia Francia no pudo sobrepasar en su época el genio universal, casi sin tiempo, de Balzac, y que después sería igualado o sobrepasado por quienes —Zola y Maupassant, para no nombrar a otros— llegarían a un triunfante naturalismo literario, no alcanzó las alturas posteriores a que estaba destinado el "poeta maldito", el satánico Charles Baudelaire. No sólo influenció a todo el simbolismo al través de Mallarmé y a la gran poesía de Rimbaud, sino que llegó, con Paul Valery y Jules Laforgue, al dintel del entonces modernísimo estro de Apollinaire y —Reverdy, Cendrars, Tzara, Jacob, nuestro Huidobro— en los días anteriores y posteriores a la 1.a Guerra Mundial. No sólo eso. Baudelaire fue, y sigue siendo, aun por encima de Victor Hugo, el poeta francés de la época moderna, que más penetró e influenció la lírica mundial. Su influencia directa e indirecta sobre la poesía chilena, que llegara a su máximo alrededor del 20, sólo vino a ser sobrepasada, cuando Gabriela Mistral y Pablo Neruda, Vicente Huidobro y Pablo de Rokha abrieron su camino definitivo a la tumultuosa, rica y varia expresión poética de Chile en los últimos veinte años.

Comprensible, pues, que, dentro del oportuno "ciclo" organizado por la Extensión Cultural de la U. de Chile, las dos conferencias de mayor trascendencia se refirieran, específicamente, al siempre contemporáneo autor de los poemas en prosa de "Le spleen de Paris". Como también, que "le Comité du Cercle Napoléonien" se asociara al homenaje a Baudelaire en su Salle Le Caveau. Consignemos, sí, aun cuando sea a vuela pluma, que ninguno de los tres conferenciantes, de equilibrada calidad y concurrente importancia, fue un escritor, catedrático o intelectual chileno. Ni M. Francis Lafon, francés, ayer profesor Agregado de Letras en la Universidad de París y, hoy, Profesor de Literatura Francesa en la U. de Chile y en el I. Chileno-Francés de Cultura. Ni nuestro antiguo conocido Antonio R. Romera, español, periodista, caricaturista, escritor, excelente crítico de artes plásticas y de teatro. Ni menos, aun cuando sea el esposo de una muy distinguida dama chilena, el Dr. Jean Hagipetro, rumano, diplomático e internacionalista, Doctor en Derecho en Lausana, Licenciado en Ciencias Políticas y Sociales en Edimburgo, graduado en Historia y Derecho Diplomáticos en la Escuela Libre de Ciencias Políticas de París, secretario del antiguo estadista rumano Nicolás Titulescu, escritor y orador poligloto en el campo de la política y la economía internacionales.

El profesor Lafon leyó, en bien dominado castellano, un magnífico estudio crítico y expositivo sobre "La estética de Baudelaire en las "Flores del mal". Toda una muestra —la claridad vivísima, la arquitectura sólida, la densidad leve, el conocimiento literario, la penetración psicológica— de lo que pueden, en la cátedra francesa, talento y disciplina intelectual. Chile debe a Antonio R. Romera —como al escritor y musicólogo español Vicente Salas Viú su penetrante y completísimo estudio sobre "La creación musical en Chile"—otra obra fundamental para nuestra cultura: su "Historia de la pintura chilena". Romera abordó al "poeta satánico" como "Baudelaire, crítico de arte", y lo hizo —cual era de esperarlo— de manera exhaustiva por su información, su sagacidad crítica, su forma escueta y su amenidad poco común.

El profesor Lafon pareció haber agotado el tema en cuanto a catedrático y académico. Lo mismo Antonio R. Romera con su imagen integral del extraordinario crítico de arte, verdadero fundador de la moderna crítica de artes plásticas, que fuera Charles Baudelaire. Analizó a fondo las dos famosas recopilaciones, más que obras orgánicas, que después de la muerte del "poeta maldito" aparecieron con los títulos "Curiosités Esthétiques" (crítica de arte) y "L'Art Romantique", o conjunto de sus videntes estudios y artículos sobre temas literarios.

¿Qué podría un mes después decir, en la sala Caveau, sobre "Baudelaire, crítico de arte", un internacionalista, diplomático y jurista rumano?

Pues algo que, en cierto sentido, no hicieron, en razón de sus especializaciones respectivas y su escrupulosa fidelidad al tema respectivo, ni el catedrático francés de literatura francesa ni el bien informado crítico español de bellas artes: una conferencia sobre Baudelaire. Una que, pese a su título casi excluyente, tomó al gran autor de "Fleurs du mal", en sus dos dimensiones fundamentales: el poeta y el crítico. Es que el doctor Hagipetro, rumano, meseuropeo típico, de formación francesa ineludible, como de cultura latina con ámbito universal, no podía, desde su punto de vista, referirse al crítico de arte sin antes explicar quién y qué era el poeta. Ordenado, nítido, buen expositor de una materia que conocía bien desde una perspectiva de cultura general, buen lector en buen francés, el doctor Jean Hagipetro escribió y leyó con igual pulcritud una conferencia que podría servir de modelo a muchos que osan aventurarse en este género, por su equilibrada y cuidadosa factura, su distribución de la materia, su sentido del tiempo. Claro está que no podía pedírsele, en lo literario, la misma profundidad de análisis o conocimiento que al profesor Lafon. Ni, tampoco, en el análisis de la crítica de arte baudeleriana, igual calado a que Antonio R. Romera. En lo literario, el doctor Hagipetro recogió, con más preocupación por lo ético que por lo estético puro, algo de lo que todavía, y pese a su universal gloria, sigue flotando en el mundo en cuanto a la falta de "altura moral", de Baudelaire, poeta. Y aun cuando rindió homenaje al crítico viviseccionador y clarovidente que fue el "poeta diabólico", el conferenciante rumano no alcanzó a referirse a faces tan fundamentales de su obra como la certerísima apreciación que, antes que nadie, tuviera, por ejemplo, del Goya de "Los Caprichos".

Como sea, el doctor rumano nos demostró, cual el crítico español y el profesor francés, que el genio de Baudelaire está intacto y fresco en cualquier alerta mente europea. ¿Por qué no en las chilenas?

M. E. H.

PANORAMA

Los huesos de Jorge Chávez

En un avión francés que despegó del aeropuerto de Le Bourget, "vienen volando" los restos mortales del héroe y precursor peruano de la aviación, Jorge Chávez, para descansar en definitiva en el regazo materno de su tierra. En el cementerio "Pére Lachaise" quedará la forma de sus huesos heroicos, tantos años en reposo absoluto junto a la tumba de otros héroes del pensamiento y de la acción. La ceniza definitiva de su cuerpo viene volando sobre continentes, ríos y montañas; sobre ciudades, aldeas y caseríos, en pos de la última paz que se alcanza en los pliegues de la patria. Dakar, Natal, Río de Janeiro, Santa Cruz y Lima. Una guardia de honor de cuatro oficiales de la Fuerza Aérea Francesa le acompaña en su silenciosa travesía. Cuando el Nord-2501 cruce la frontera peruana, recibirá escolta de la aviación militar de su tierra, de los aguluchos formados en la Escuela que lleva su nombre inmortal.

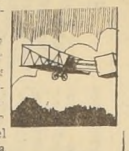

Jorge Chávez fue uno de los aviadores más intrépidos y hábiles de su época, y tenía una fe ciega en el porvenir de la aviación. Hijo de una distinguida familia limeña, se educó en París e ingresó en 1909 en la Escuela Farman de Aeronáutica. La aviación estaba en sus comienzos. Los concursos de velocidad y resistencia estaban en el orden del día. En todos ellos participaba el aviador peruano, gran señor de la aventura aérea. Tenía 28 años cuando se organizó la competencia más arriesgada de la época: comprobar si había piloto y avión capaces de volar sobre los Alpes. Había que salir de Brigue, en Suiza, y llegar a Domodossola, en Italia, al otro lado de los Alpes. El 23 de septiembre de 1910, el aviador Chávez, a pesar del tiempo tempestuoso que había hecho desistir de la empresa a otros aviadores europeos, remontó el pico del Simplón, a una altura de 2.009 metros. Se acercaba a Domodossola, pero cuando se hallaba a diez metros de tierra, un fuerte viento hizo volcar el aparato, el cual se estrelló contra una mala tierra, muriendo el héroe cuatro días después.

La hazaña del piloto peruano es digna de todo elogio. En 1910 la aviación estaba en sus arriesgados comienzos, contándose en primera línea los pioneros de la aviación mundial, entre otros, los Wright, Santos Dumont, Bleriot y Farman. Wright había alcanzado en 1908 a 110 metros de elevación; y en 1909, Latham, 453 metros. Por estos mismos años la velocidad máxima que habían alcanzado los aviones era sólo de 106 kilómetros; la distancia máxima recorrida pasaba apenas de los 583 kilómetros; el peso de un avión no pasaba de los 550 kilogramos; el peso de los motores era de 3 kilogramos, y su vida se estimaba en 20 horas de vuelo. La hazaña de Jorge Chávez fue, por consiguiente, heroica y definitiva.

Sus huesos aventureros descansarán ahora en el corazón de su patria, y sus mágicas cenizas dormirán el sueño eterno junto a las de sus compañeros de martirio y caballeros del aire, Carlos Tenaud, José García Calderón, Octavio Espinoza, Luis Rovaretto, Enrique Ruiz, Carlos Huguet, César Cossio, Juan Podestá, Gustavo Cornejo, Guillermo Concha, y tantos otros que dieron su vida por el progreso y desarrollo técnico de la aviación. El corazón del Perú se detendrá unos instantes para recibir a su héroe, apenas ceniza en el espacio, pero emblema y símbolo en el tiempo.

LA PREGUNTA

El "Despierto Exequiel" —o "El conscripto de las mechas blancas"— ha despertado graves molestias en el respetable gremio de los carteros. ¿Por qué será —se preguntan— que ciertos radicales siempre tendrán que ver con las "cartas" que, cuando no son las del Correo son las del "punto y banca"?

SOBRE POLIOMIELITIS DAN CHARLA EN SALA VALENTIN LETELIER

En la Sala Valentín Letelier, del Departamento de Extensión Cultural de la Universidad de Chile, se efectuará hoy, a las 19 horas, la segunda conferencia del ciclo sobre "El momento de las enfermedades epidémicas". La disertación estará a cargo del doctor Ernesto Montoya, profesor del Curso de Medicina Preventiva de la Escuela de Medicina de dicha Universidad, y se relacionará con la poliomielitis.

La exposición de este facultativo se ceñirá al siguiente temario:

1) El problema de los virus en las colectividades modernas; 2) Algunos antecedentes sobre esta enfermedad; 3) Los mecanismos de contagio: Enfermos y portadores; 4) Algunas características de importancia; 5) El tratamiento de los pacientes; 6) La rehabilitación del lisiado; 7) Una nueva arma de combate: la vacunación; 8) Poliomielitis en Chile, y 9) El futuro de la enfermedad.

La última disertación del ciclo se efectuará el lunes, a las 19 horas, en el mismo local. En esta oportunidad hablará el profesor Carlos Montoya, quien se referirá a la viruela, trazando un cuadro histórico de esta temible afección, al igual que las medidas modernas de prevención.

Notas del Día

ADIVINO FRUSTRADO

Convendría que importáramos a Gypsy Lee, llamado el "Príncipe", destacado adivino de una localidad de la Irlanda del Norte. Ahora que todos andamos preocupados con la próxima elección presidencial, nos vendría a las mil maravillas. Nos diría, después de una breve meditación, cuál de los diez o veinte candidatos que van a entrar en la lucha será el afortunado. El agitado mar político se calmaría como por obra de encantamiento, quedaría un solo elegido en la cancha, y los otros se irían tranquila o ásperamente para sus casas. Saldrían ganando los candidatos y el país. ¿Por qué no intentarlo?

Porque este adivino, llamado el "Príncipe", parece no errar en sus vaticinios. Sólo se equivoca cuando se trata de vislumbrar su propio destino. Cuando de los otros se trata, no yerra jamás. Fue a verlo un tal Victor Bownes, según cuenta el cable, con la intención de que le predijera algunos asuntillos que tenía entre manos.

El "Príncipe" lo miró, le examinó las manos, le clavó la mirada, le hizo por la cabeza unos pases mefistofélicos. No necesitó más para asegurarle que próximamente concurriría a los tribunales por cuestión de un juicio, pero que no se preocupara porque lo ganaría. El adivino le acertó. Bownes ganó en toda la línea.

Un prodigio, indudablemente. Pero, pocas horas después, el adivino llamado el "Príncipe" fue multado en una libra esterlina bajo la acusación de aceptar dinero por adivinar el porvenir. Y, maravillense ustedes, el principal testigo de la acusación fue Bownes, a quien el mago le había pronosticado tan señalada fortuna. Bownes es detective de la policía.

De donde se deduce que los adivinos son individuos abnegados en exceso. Todo para los demás, nada para ellos. Un motivo más para atraer hacia nosotros a este singular vidente. Porque hombres así son los que nos hacen falta, desinteresados, apostólicos y fraternos. Si condenaron al "Príncipe" —nótese bien—, no fue por adivinar el futuro inmediato de un semejante, sino porque cobró por ello. Entre nosotros haría un gran papel Gypsy Lee. Sin cobrar nada —porque el delito está en lo utilitario— podría adivinar cuándo a los pobres diablos que escribimos en los diarios nos van a dar una paliza; conoceríamos oportunamente el resultado de ciertas operaciones económicas, nacidas para dicha de unos pocos; sabríamos con anticipación un esperado fallo de la Corte Suprema, y hasta estaríamos ciertos del día en que van a robarnos la cartera en un trolebús.

Estando entre nosotros Gypsy Lee, el "Príncipe", estaría seguro de que no habría ningún detective infidente, y que ningún tribunal lo condenaría a cinco pesos de multa. ¿Qué más podría desear? Adivinar el porvenir es difícil, pero para un buen irlandés es fácil. Produce Irlanda cosas, casos y hombres extraordinarios, como este "Príncipe". ¿No produjo ya a Bernard Shaw? La verde Erin es tierra de maravillas. — B.

Cartas al Director

("Quisiera tener un diario escrito por el público".— Ibsen)

Los viejos periodistas

Señor Director:

Con verdadera emoción leí el inspirado artículo recordatorio del primer Círculo de Periodistas, fundado en 1907, escrito por "B".

Fue "B" el único periodista y LA NACION el único diario que recordaron este hecho y publicaron los nombres de los fundadores de esa institución precursora de las que, a través de los años, han seguido su ejemplo.

Ser periodista, hace medio siglo, era un desatino similar al de ser poeta o desalmado, como "B" muy bien lo expresa, pero sus componentes formaron una generación heroica, como lo dijo el general señor Barros Ortiz, "que no supo de apetitos ni de ambiciones, y a la cual siempre alentó el hondo anhelo de ver a Chile en un espectable sitial en medio de las naciones del Continente".

Los periodistas que militaron en el primer Círculo vivieron una época romántica, que fue, a la vez, una época de oro del diarismo nacional, con "La Ley", de Palazuelos y Eduardo Phillips; con "El Ferrocarril", de Gallardo Nieto y Juan P. Arancibia; con "La Tarde", de Alfredo y Galo Irarrázaval; "La Libertad Electoral", de los hermanos Bianchi Tupper; "La República" (la antigua), con Manuel y Emilio Rodríguez Mendoza y Washington Allende; "La Alianza Liberal", con Enrique del Campo, Pardo Duval y Blanlot Holley; "El Imparcial", con Miguel Gargari, Salvador Nicosia y Jacinto Varas; "Los Debates", con Julio Videla, Roberto Alarcón Lobos y Juan Mayerholz; "La Patria", con Tomás Gatica Martínez, José Ig. Escobar y Claudio Barros; y "La República", con Rojas Huneeus, Angel Custodio Espejo y Alberto Altamirano. En los cuatro últimos diarios trabajé en su redacción noticiosa y política, en unión de varios otros desaparecidos "chicos de la prensa", que admirábamos y nos honrábamos con la compañía de esos grandes diaristas que dirigían esas empresas y escribían y algunas veces componían sus propios artículos (más de uno de ellos).

El periodista antiguo, como "B" muy bien lo sabe, era un periodista completo, como los de provincia, que conocen y ejecutan todas las tareas necesarias en una imprenta, hasta la venta del periódico cuando es indispensable hacerlo.

Pero me he extendido más de lo conveniente en esta carta, que es de agradecimiento por el sentido y humano artículo de "B", que ha servido de consuelo para los viejos tercios del periodismo, que nunca oyen una voz comprensiva y amiga de parte de los que siguen en la brecha luchando por el bienestar colectivo y el progreso patrio.

Sinceramente reconocido de "B", lo saluda su amigo y colega afmo.— **Luis Alberto Baeza O.**, Casilla 1916, Santiago.

Eliminación por inasistencia

Señor Director:

Me permito rogar a usted quiera dignarse en dar publicación a la injusta medida tomada en mi contra por el señor Rector del Liceo de San Antonio, a fin de hacerla llegar a conocimiento de los organismos pertinentes.

Yo, Armando Castro Canales, alumno del 6.o año de humanidades, he sido borrado de este liceo (cancelada mi matrícula), por inasistencias a clases. Debo manifestar a usted, señor Director, que tengo a mi haber una excelente y muy buena conducta y que, además, poseo un diploma como el mejor alumno y compañero. Durante los cinco años anteriores que he estado en el liceo, jamás ha habido una sola queja en mi contra, ya sea por causas de mis notas o de mi conducta. También nunca he tenido que repetir exámenes en marzo.

En una entrevista con el señor Rector para requerirle me explicase el por qué de esta drástica medida tomada en contra mía, no dio explicaciones (debo aclarar a usted que esta medida fue tomada cuando me encontraba enfermo en cama). Además, comprobamos con el señor Rector que tenía como inasistencias menos de un 25 por ciento y dichas inasistencias fueron motivadas por paros huelguísticos y enfermedades (Influenza. Japan-305).

Como comprobante de mi enfermedad, tengo en mi poder dos certificados de los doctores señores Flanagan y Chald, por un total de 20 días, más o menos.

Como soy persona de situación modesta, mis padres hacen esfuerzos y grandes sacrificios económicos para que yo pueda seguir mis aspiraciones de labrarme una carrera de ingeniero comercial.

Con la medida tomada por el señor Rector quedo, como usted ve, perjudicado y sin derecho a dar examen. Esto último sólo podría hacerlo en carácter de particular. Hago notar que la cancelación de mi matrícula no fue consultada a mi apoderado, ni menos a los profesores a quienes no se les llamó a Consejo para tratar mi asunto, como sería lo normal en estos casos.

Suplico al señor Director, una vez más, la publicación de mi carta a fin de que llegue a conocimiento de las autoridades educacionales.

Saluda atte. a Ud.— **Armando Castro Canales**, carnet número 47954, San Antonio.

EL LUNES TRATARAN DESIGNACION DEL SR. BERNSTEIN EN AUSTRIA

Para el lunes próximo, a las 11.30 horas, fue citada la Comisión de Relaciones Exteriores del Senado, con el objeto de pronunciarse sobre el Mensaje del Ejecutivo que propone al señor Enrique Bernstein Carabantes, actual Subsecretario de Relaciones Exteriores subrogante, como Embajador de Chile en Austria y Ministro Plenipotenciario ante el Gobierno de Yugoeslavia.

Tanto en el seno de la citada Comisión, como en la Corporación existe favorable ambiente para la aprobación de este mensaje.

CONVENCION PRESIDENCIAL DEL PUEBLO SE INICIA HOY

A LAS 18 horas de hoy, en el Salón de Honor del Congreso Nacional, será inaugurada la Convención Presidencial del Pueblo, destinada a elegir al abanderado del FRAP a los comicios de 1958 y fijar su programa.

Oradores "el acto serán los señores Cipriano Pontigo, presidente de la comisión organizadora del torneo; senador Salvador Allende, presidente del FRAP; Volodia Teitelboim, a nombre del Partido Comunista; Alejandro Serani, por el Partido Democrático; Salomón Corbalán, secretario general del Partido Socialista; Rudecindo Ortega, por el Partido Radical Doctrinario; Mamerto Rigueros, por la Alianza Nacional de Trabajadores, y el ex diputado Baltazar Castro.

Terminada la ceremonia de apertura, en la noche, la Convención eligirá sus autoridades y constituirá las diversas comisiones de trabajo. Se adelantó ayer que la comisión organizadora de este congreso propondrá como secretario general del torneo al dirigente del Partido Democrático, don Luis Fernando Luego y como subsecretario general, señor Pontigo, comunista.

Hasta el mediodía de mañana trabajarán las comisiones, y en la tarde se realizarán sesiones plenarias, para conocer y resolver sobre los informes de aquellas. También en la tarde se iniciarán las votaciones para elegir al candidato a la Presidencia de la República.

Si ninguno de los candidatos obtuviera el 75 por ciento de los votos, las votaciones continuarán en la mañana del domingo. La Convención será clausurada al mediodía al a esa hora se ha elegido al candidato; en caso contrario, lo será en la tarde.

N.o 51

lo reiteró, hasta hace un mes. A pesar de todo, el 25 de agosto fue proclamado por el Partido Conservador Unido, pero el subordinó su aceptación definitiva a la adhesión del Partido Liberal. Esto produjo, después de una expectante votación, a las 20.30 horas de anoche. A las 21 horas, Alessandri aceptó emocionado el alto honor con que se le distinguía.

Su decisión fue ovacionada y toda la concurrencia, de pie, coreó en su homenaje el Himno Nacional.

VOTACION.— La proclamación de la candidatura del senador Jorge Alessandri fue acordada por el directorio general del Partido Liberal, que, con el objeto de resolver su posición frente al problema de la sucesión presidencial, reanudó, a las 19 horas de ayer, su sesión interrumpida el martes 20 de agosto.

Reabierta la sesión, el presidente del partido, diputado Hugo Zepeda, invitó a votar, dado que el debate ya estaba clausurado. Y, seguidamente, 475 directores comenzaron a distribuirse en ocho mesas receptoras de sufragios.

La votación arrojó el siguiente resultado: por el senador Jorge Alessandri Rodríguez, 327 votos (68,82 por ciento); por el senador demócratacristiano Eduardo Frei Montalva, 147 votos (31,18 por ciento); en blanco, un voto.

La proclamación de este resultado fue hecha, entre frenéticos aplausos y vítores al señor Alessandri, por el presidente del partido. Este concluyó proponiendo que una comisión, formada por el vicepresidente, don Víctor Braun, por la señora Gabriela Correa de Bunster y por los señores Máximo Valdés Fontecilla, Manuel Bulnes Sanfuentes e Iván Urzúa, se trasladase al domicilio del señor Alessandri, para informarlo oficialmente de su proclamación e invitarlo a la reunión del directorio.

Media hora después, la comisión regresó, con el candidato.

HABLA ZEPEDA.— Acallados los aplausos de la vibrante recepción que se brindó al senador Alessandri, usó de la palabra el presidente del Partido, señor Zepeda, quien expresó que esta proclamación no era el fruto del azar, sino el convencimiento de que el senador Alessandri, por sus condiciones personales y de estadista es la figura que está llamada a ocupar el solio de los Presidentes de Chile.

Agregó: "Dentro de la estructura democrática del Partido Liberal, era natural que existieran discrepancias, opiniones diferentes. Algunos consideraban que otro debería ser el hombre elegido. Pero producidos los resultados, ya conocidos, esas discrepancias son cosa del pasado. Ahora existe una sola opinión y una sola voluntad. Puede, en consecuencia, el senador Alessandri contar, desde este momento, con el apoyo generoso y entusiasta de todos los liberales del país, para darle el triunfo que se merece y que el país reclama para solucionar sus problemas".

ALESSANDRI ACEPTA. — Alessandri aceptó la proclamación de que era objeto, en medio de una sostenida ovación. Recordó que, gracias al apoyo entusiasta del Partido Liberal, fue ungido senador por Santiago, y cómo durante esa campaña en algunas asambleas se dio su nombre para postular a la Presidencia de la República. Explicó su tenaz negativa a aceptar tal honor, a pesar de que la propia mesa directiva del Partido Liberal le pidió que cediese, porque de lo contrario podría comprometerse gravemente la existencia misma de la derecha chilena.

"Se me planteó un conflicto —dijo—. Pensé que podrían llegar a ser una realidad esos temores que me expresaban los dirigentes liberales, y fueron en verdad dos razones las que me movieron a cambiar mi obstinada negativa: el temor de que el problema planteado se pudiera materializar, y aquel último apretón de mano que me dio un amigo de toda la vida, un amigo sincero y leal (aludía al senador Raúl Marín). Su desaparecimiento me hizo comprender que el único homenaje que debía rendir a su amistad era cambiar la resolución que me había impuesto".

En otros pasajes de su improvisación, dijo:

"La resolución del Partido Conservador Unido y la que vosotros habéis tomado, me convierten en un candidato a la Primera Magistratura. Acepto el alto honor que esto significa y mido con exactitud el inmenso sacrificio que ello involucra para un hombre que nunca había abrigado esta ambición.

"Agradezco al Directorio General y a las asambleas liberales del país esta designación y su permanente estímulo, y, por sobre todo, quiero hacer llegar a la Juventud de este Partido mi más emocionado reconocimiento, porque, como siempre, es la juventud la que anida los ideales y deseos más desinteresados.

"Los errores e injusticias que cometen los Gobiernos, recaen en mayor grado sobre los que más necesitan. Es por eso que el pueblo, en su inmensa intuición, es partidario de los Gobiernos fuertes, cifrando en ellos sus esperanzas de justicia".

Al efecto aludió a la labor inteligente, decidida y responsable cumplida por los Gobiernos de Portales, Montt-Varas, Bulnes, Errázuriz, Balmaceda, Arturo Alessandri y su Ministro Ross Santa María, y afirmó: "Si el destino me depara el inmenso honor de regir los destinos de Chile, os declaro que ésa será mi norma de Gobierno".

"No tengo ninguna ambición, pero sí, un gran sentido de responsabilidad. En mi campaña pondré todo mi esfuerzo, como lo he hecho en todas las actividades en que he intervenido durante mi vida.

"Mi nombre no será ningún obstáculo, si ello fuese necesario, para encontrar una fórmula más adecuada para llegar a las soluciones que requiere el país. Pero esta manera de decir no la interpretéis como un debilitamiento en el esfuerzo y acción que me propongo realizar.

"Sin pretender desconocer lo que otros partidos han podido realizar por el bien del país, sé también que toda la prosperidad y progreso de Chile están vinculados al Partido Liberal y al Partido Conservador.

"Empuñaré con energía y decisión las gloriosas banderas que estos partidos me entregan, y con el apoyo de esa inmensa falange de independientes, entre los cuales también me cuento, estoy seguro que podremos confiar en el triunfo. Si así no fuera, nos quedará la inmensa satisfacción de haber sembrado la semilla de las soluciones verdaderas, que más tarde fructificará".

COMISION DE DEFENSA RECHAZO ASCENSO DEL COMANDANTE J. IBARRA

En sesión de ayer, la Comisión de Defensa Nacional del Senado rechazó, por tres votos contra dos, el Mensaje del Ejecutivo que propone el ascenso del comandante Jorge Ibarra —ex Edecán Naval del Presidente de la República— a capitán de navío de la Armada Nacional.

La votación fue secreta. Integrantes de esta Comisión son los senadores Edgardo Alessandri, Juan Antonio Coloma, Exequiel González, Alejandro Chelen y Guillermo Pérez de Arce.

Quedó pendiente para otra sesión que se efectuará a las 15 horas del lunes, debido a una petición de González Madariaga, el mensaje que asciende a general de brigada en el Ejército, al coronel Benjamín Videla Vergara.

COMPRA DE PRODUCCION DE COBRE DE LA MEDIANA Y PEQUEÑA MINERIA

En la mañana de ayer se entrevistó con el señor Ministro de Hacienda, señor Eduardo Urzúa Merino, el presidente de la Sociedad Nacional de Minería, don Hernán Videla Lira, con el objeto de considerar la difícil situación que se ha producido a la mediana minería del cobre, debido a las bajas que ha experimentado el precio del metal rojo en los mercados mundiales.

Después de analizar los diversos aspectos de este problema, el señor Ministro de Hacienda confirmó haber planteado al Banco Central la necesidad de mantener las actuales tarifas de la Caja de Crédito y Fomento Minero. Pero en atención a que esta solución sólo tendría un carácter transitorio, se consideró también que es preciso encontrar una fórmula más definitiva que sea capaz de mantener la producción de esta importante rama de la minería nacional en un plano de mayor estabilidad.

Siguiendo en el estudio de este asunto, se llegó a la conclusión de que una de las soluciones más adecuadas y de proyecciones más efectivas sería la que el Departamento del Cobre, de acuerdo con las disposiciones de la ley 11.828, comprara, por un plazo determinado, toda la producción de cobre de las minerías mediana y pequeña; al efecto, el Departamento del Cobre debería estudiar el financiamiento más conveniente.

El presidente de la Sociedad Nacional de Minería, señor Videla Lira, le manifestó al señor Ministro de Hacienda el reconocimiento de la institución que representa por la preocupación que este Secretario de Estado ha evidenciado por arreglar esta situación, la cual había sido analizada el día anterior en una conferencia que habían celebrado el señor Ministro de Minería y el presidente de la Sociedad Nacional de Minería.

LA SITUACION DEL MAGISTERIO TRATA HOY EL H. SENADO

El Senado fue citado ayer a sesión especial, de 11 a 13 horas de hoy, para ocuparse de la situación del magisterio y tomar conocimiento de un proyecto de amnistía, presentado por senadores del FRAP. Esta sesión fue solicitada por senadores socialistas y radicales, con las once firmas que exige el Reglamento.

Además, la Corporación fue citada por su presidente, don Fernando Alessandri, a otra sesión especial, para el lunes próximo, de 16 a 19 horas, con el objeto de escuchar la respuesta que dará el Ministro de Defensa Nacional, general Adrián Barrientos, a las observaciones formuladas por el senador Correa; luego, en sesión secreta, este Secretario de Estado dará a conocer importantes asuntos relacionados con la Defensa Nacional.

PARLAMENTARIOS SON INVITADOS A TE DEUM EN LA CATEDRAL EL 18

Los presidentes del Senado y de la Cámara de Diputados, han puesto en conocimiento de los parlamentarios una invitación que les formula Su Eminencia, Monseñor José María Caro, Cardenal Arzobispo de Santiago, para asistir al solemne Te Deum que se oficiará el miércoles 18 del presente, en conmemoración de nuestra Independencia. Dice la invitación del ilustre prelado:

"Tenemos el honor de invitar a Vuestra Excelencia y, por su intermedio, a los demás miembros de esa Honorable Corporación, al solemne Te Deum que oficiaremos en la Iglesia Catedral, el miércoles 18 del presente, a las 11 horas, en conmemoración del aniversario de nuestra Independencia Nacional. Dios guarde a V. E. (Fdo) José María Cardenal Caro Rodríguez".

Radicales doctrinarios festejaron anoche al ex Embajador Ortega

En el Club de Bellas Artes en la calle París, los radicales doctrinarios del primer distrito de Santiago, ofrecieron anoche una entusiasta manifestación al ex Embajador de Chile en las Naciones Unidas, don Rudecindo Ortega Masson.

Pronunciaron discursos el ex diputado Arturo Olavarría Gabler; el presidente en ejercicio del Partido Radical Doctrinario, Francisco J. Fernandois, y el presidente de la primera comuna de este partido, Eduardo Palma.

PRESENTARON AYER NUEVO PROYECTO DE AMNISTIA AL SENADO

El senador socialista Luis Quinteros presentó ayer al Senado una moción, que consta de un artículo único, por la cual se concede amnistía a todos los responsables de cualesquiera infracciones o delitos sancionados por la Ley N.o 8987, sobre Defensa Permanente de la Democracia, y a todos los actualmente procesados o condenados con arreglo a las disposiciones de esa ley.

Acusando discrepancias de apreciación, los senadores Salvador Allende, socialista, y Humberto Martones, democrático independiente, presentaron otra moción, que aclara que la amnistía beneficiará únicamente a las personas que hayan cometido infracciones hasta el 2 de abril último.

En otros términos, se trata de impulsar nuevamente el proyecto de ley que vetó el Ejecutivo, sin que una de las ramas del Congreso tuviese los dos tercios requeridos para insistir en él, por lo que dicho proyecto, resultó rechazado.

Los patrocinantes de esta iniciativa informaron que en la sesión especial de hoy del Senado, pedirá que este asunto sea despachado sobre tabla.

Aprobadas cuentas de Dieta Parlamentaria y Secretaría de la Cámara

En sesión especial, desarrollada en la mañana de ayer, la Cámara de Diputados aprobó el balance de la Dieta Parlamentaria, correspondiente al año 1956; el balance de las cuentas de Secretaría de la Corporación, correspondiente al segundo semestre de 1956, y el balance de las cuentas de Secretaría, correspondiente al primer semestre de 1957.

A continuación se aprobaron: la moción que autoriza a la Municipalidad de Castro para expropiar un terreno, con el objeto de destinarlo a plaza de juegos infantiles; varias mociones que liberan de derechos la internación de elementos destinados al Matadero y a la Municipalidad de Los Angeles; a la Parroquia de Casablanca, a la Municipalidad de Constitución y a la Municipalidad de Chillán, y una moción que autoriza a la Municipalidad de Villa Alemana para invertir en el pago de deudas de alumbrado público de la comuna el excedente de los impuestos establecidos por la Ley 10.028.

No se trató, aunque figuraba en tabla, el Mensaje que restituye al Fisco la Isla Santa María, para destinarla a la ampliación de la Colonia Penal Agrícola, que la Dirección General de Prisiones mantiene en ella. Mediante un oficio, el Ejecutivo retiró la urgencia que había hecho presente para el despacho de este proyecto.

EPIDEMIA VIRUELA HACE ESTRAGOS EN UN PUEBLO PERUANO

El Departamento de Epidemiología del Servicio Nacional de Salud, en información oficial, da cuenta que "según publicaciones aparecidas en el diario "El Comercio" de Lima, una seria epidemia de viruela estaría haciendo estragos en la localidad de Matalaque, del Departamento de Moquegua, ubicado a 150 kilómetros al norte de la frontera con Chile".

Añade la información que "gracias a las oportunas medidas del SNS, que culminaron con la vacunación de casi el 100 por ciento de la población de Arica, y el 80 por ciento de la del Departamento de Iquique, se estima que la protección de nuestra frontera está prácticamente asegurada".

NUEVO CONSEJO ELIGIO COOPERATIVA AVICOSAN

La Cooperativa Agrícola Avícola Santiago Ltda. (AVICOSAN), que reúne a los productores de la zona central, eligió su nuevo Consejo, que quedó formado en la siguiente forma:

Ricardo Costábal, Juan Eduardo Fehrman, Sergio García de la Huerta, Arturo Lamarca S., Víctor Pinto S., Fernando Silva y Gregorio Yrarrázaval, en calidad de propietarios, y suplentes, los señores Hernán Ariztía, Onofre Lillo y César Pasalacqua. Se designó presidente al señor Arturo Lamarca Subercaseaux, y vicepresidente al señor Fernando Silva Joacham.

Desmienten conflicto de poderes entre el SNS. y el Ministro de Salud

La Dirección del Servicio Nacional de Salud desmintió ayer rumores acogidos por algunos periódicos y radios en el sentido de que se habría planteado un conflicto de poderes entre el Ministro de Salud Pública y el SNS. El desmentido expresa que mal puede haber conflicto de poderes, toda vez que la intervención del Ministro ha permitido dar solución a los problemas que se habían planteado en el Hospital San José.

EDITARON BOLETIN SOBRE SEMINARIO DE SANTIAGO

La Sección Seminarios Regionales del Departamento de Extensión Cultural de la Universidad de Chile ha editado un boletín especial con los trabajos presentados en la primera etapa del Seminario sobre Problemas del Gran Santiago, efectuada en abril y mayo pasado.

En este boletín se publica, además, una síntesis general de los problemas del Gran Santiago, que fueron planteados en la primera etapa de este seminario. La síntesis fue preparada por los señores Viterbo Apablaza, Jorge Poblete y Juan Honold.

JAPON PREMIO A TRES ESCOLARES DE SANTIAGO

En la Sala de Conferencias del Ministerio de Educación se realizó ayer la entrega de los premios a tres estudiantes chilenos que participaron en la Tercera Exposición Mundial de Arte Infantil, realizada en Tokio, en enero pasado.

El acto fue presidido por el Director General de Educación Primaria y Normal, señor Luis Gómez Catalán, y con la asistencia de funcionarios educacionales.

Los agraciados son: Hilda Carrizo Alquinate, de la Escuela N.o 25; Irene Barazán, de la Escuela N.o 98, y Teófilo Obadie Escobar, de la Escuela N.o 45, de Santiago.

Los tres estudiantes recibieron como premios artísticos diplomas escritos en inglés y en japonés, con sus respectivas medallas.

Los escolares premiados presentaron trabajos de dibujos en dicho torneo que fue realizado bajo los auspicios de la Liga de Arte Educacional de la UNESCO, del Japón.

Nuevo presidente de Sociedad Constructora de Locales Escolares

El señor Sergio Valenzuela Matte, quien desempeñaba el cargo de Director de la Sociedad Constructora de Establecimientos Educacionales, en representación de los Accionistas particulares, asumió la presidencia de dicha sociedad en reemplazo del señor Abraham Pérez Lizana, que cumplió un período legal de 4 años.

El señor Valenzuela Matte mantiene desde hace años una estrecha vinculación con los problemas educacionales en general, ya que ha colaborado durante largo tiempo en las actividades de la Sociedad de Instrucción Primaria, que fundara el recordado educador y filántropo don Claudio Matte.

RENDIRAN HOMENAJE A EX DIRECTORA DEL LICEO DE VALDIVIA

El Círculo Valdiviano, en su sesión del martes rendirá un homenaje a la señora Celia Antóniz de Espinoza, educadora que durante muchos años dirigió el Liceo de Niñas de Valdivia. En esa oportunidad se le hará entrega de una medalla y diploma, distinciones otorgadas por la Municipalidad de dicha ciudad, en reconocimiento a su labor educacional que realizó en esa ciudad sureña.

POBLACION LAS REJAS TENDRA ALUMBRADO

Después de activas gestiones la población Las Rejas tendrá alumbrado anjes de Fiestas Patrias. Destacada actuación les ha correspondido a los empleados y obreros de la Cía. de Electricidad que viven en ella, quienes le han pedido a sus compañeros trabajar al máximo, y es así que se están colocando hasta 200 medidores diarios, y ayer se dio comienzo a la instalación de los transformadores que faltaban. El vicepresidente de la Junta de Vecinos, señor Becerra, obrero de la Cía. de Electricidad es el que más destacada actuación ha tenido para conseguir el alumbrado.

CONSTRUIRAN LOCAL PARA GRUPO ESCOLAR DE NUEVA IMPERIAL

La Sociedad Constructora de Establecimientos Educacionales acordó llamar a propuestas públicas para la construcción de un moderno Grupo Escolar en la ciudad de Nueva Imperial, que tendrá capacidad para 1.600 alumnos.

El edificio estará destinado para las Escuelas Primarias 1 y 2 de esa ciudad, y constará de pabellones para educación fundamental, y oficinas para la Dirección Departamental de Educación.

DONACION DE 2 MILLONES RECIBIO LIGA CONTRA EL CANCER DE ANTOFAGASTA

Una donación por dos millones de pesos entregó el señor Mariano Farandato, miembro de la colectividad helénica de Antofagasta, a la Liga contra el Cáncer, de esa ciudad.

Con tal motivo, el Instituto Chileno-Helénico de Cultura de Santiago, acordó expresar el reconocimiento de la institución por esta valiosa donación hecha por el destacado miembro de la colonia griega de Antofagasta.

Por otra parte, el señor Galvarino Ponce, miembro del Instituto, obsequió a esta institución una efigie de Homero.

Monumento a Víctimas de Campo de Auschwitz

El Comité Internacional de Auschwitz, con la colaboración de la Unión Internacional de Arquitectos, la Asociación Internacional de Artes Plásticas y la Asociación Internacional de Críticos de Arte, ha hecho un llamado para un concurso mundial destinado a premiar y realizar un monumento a las víctimas caídas en el campo de concentración de Auschwitz.

En este llamado se expresa: "El Comité Internacional de Auschwitz ha decidido que un monumento internacional, sobre el lugar mismo del campo de concentración, deberá perpetuar su mensaje. Los autores no deben olvidar que este monumento conmemorará no solamente el martirio y el luto, sino también la fraternidad nacida en el sufrimiento y el combate comunes; esta fraternidad cuya llama es más viva que la de los hornos crematorios en que perecieron millones de seres humanos".

BASES DEL CONCURSO. — Damos a continuación un resumen de las bases de este concurso, por ser de gran interés para los artistas chilenos. El concurso será público, abierto a los artistas de todos los países, y será anónimo. Los artistas que tengan interés en participar en él deberán solicitar al secretario del Comité, Weigandhof 5, Viena, Austria, los documentos que comprenden planes y fotografías de los lugares en que se levantará el monumento. El proyecto obtendrá la suma de 500.000 francos, más el viaje a Auschwitz y el pago de la realización del mismo. Los participantes en el concurso deberán inscribirse antes del 31 de diciembre próximo.

Promulgado decreto que fija subvenciones a la Enseñanza Particular

Hoy se publica en el "Diario Oficial" el decreto del Ministerio de Hacienda fijó la subvención que recibirán los establecimientos privados de enseñanza, por alumno de asistencia media, correspondiente al año 1957.

Las subvenciones son:

Escuelas Primarias y Normales, $ 12.506.

Establecimientos de Educación Secundaria, $ 30.167.

Establecimientos de Enseñanza Profesional, $ 30.079.

Establecimientos de Enseñanza Elemental Agrícola, $ 103.431.

Establecimientos de Enseñanza Técnica Agrícola, $ 135.198.

El decreto indica que el pago de estas subvenciones se hará por decreto del Ministerio de Educación Pública.

HOY SE INAUGURA CLUB DE LOS SUBOFICIALES EN RETIRO DE LA FACH

Hoy, a las 12 horas, se efectuará la inauguración del Club Social de los Suboficiales en Retiro de la FACH, en Vergara 134, acto al que han sido invitados el Comandante en Jefe de la institución, jefes, oficiales y otras personalidades.

Después de la ceremonia será ofrecido un almuerzo a los asistentes.

AGRICULTURA

MAQUINARIA ARROCERA.— Que se incluyan las maquinarias de pequeña capacidad para la limpieza, descortezamiento, pulido y clasificación del arroz, en la exención del pago de los derechos de internación de acuerdo al Decreto N.o 11.266, de 28 de diciembre de 1950, han solicitado al Ministerio de Agricultura los importadores. Argumentan que esta maquinaria no es para la industria, y existe una enorme demanda en los pequeños y medianos productores.

—oOo—

PIDEN REGLAMENTACION. — La Insect Control & Research Inc., de Baltimore, Estados Unidos, ha solicitado al Ministerio de Agricultura copia de las leyes y regulaciones vigentes en el país, sobre importaciones, registro y venta de insecticidas, fungicidas, herbicidas y otros pesticidas.

—oOo—

REPRESENTANTE DE LA SAVAL.— La Sociedad Agrícola y Ganadera de Valdivia, SAVAL, ha designado al señor Nicanor Allende Navarro como su representante en la Comisión Especial para el estudio de las medidas crediticias destinadas a fomento de la agricultura.

—oOo—

TECNICO METEOROLOGO.— El Ministerio de Agricultura ha contratado al señor Erich Trellund como técnico meteorólogo del servicio de previsión del tiempo para la agricultura, que se establecerá en combinación con organismos internacionales.

neumáticos GENERAL INSA

Calidad superior comprobada

El consumo de productos nacionales de calidad a precios equitativos representa una contribución efectiva al ahorro de divisas y al saneamiento de la economía.

Amplio stock a través de todo el país.

MEDIDAS	TIPO	PRECIO
PARA CAMIONES		
10.00 – 20 (14 T)	Araucano	$ 84.718.-
11.00 – 20 (14 T)	Araucano	$ 90.225.-
12.00 – 20 (16 T)	Araucano	$ 117.831.-
11.00 – 22 (14 T)	Araucano	$ 92.805.-
11.00 – 24 (14 T)	Araucano	$ 103.480.-
PARA AUTOMOVILES		
6.40 – 13	Conquistador	$ 11.902.-
5.90 – 15	Conquistador	$ 12.254.-
6.40 – 15	Conquistador	$ 15.193.-
6.70 – 15	Sobre-Seguro	$ 18.988.-
7.10 – 15	Sobre-Seguro	$ 18.988.-
6.00 – 16	Sobre-Seguro	$ 16.621.-
6.50 – 16	Supremo	$ 18.771.
6.70 – 15	Sobre-Seguro Banda Blanca	$ 26.108.-
7.10 – 15	Sobre-Seguro Banda Blanca	$ 26.108.-
8.00 – 15	Sobre-Seguro Banda Blanca	$ 30.683.-
8.20 – 15	Supremo Banda Blanca	$ 31.991.-

Precios en las demás medidas, en proporción tanto en Banda Blanca como en Banda Negra.

COMPARE PRECIOS, CALIDAD Y GARANTIA

despues saque sus cuentas y diga si sale o no ganando con General Insa.

INSA GENERAL INSA

Adquiéralos donde su Concesionario General Insa más cercano.

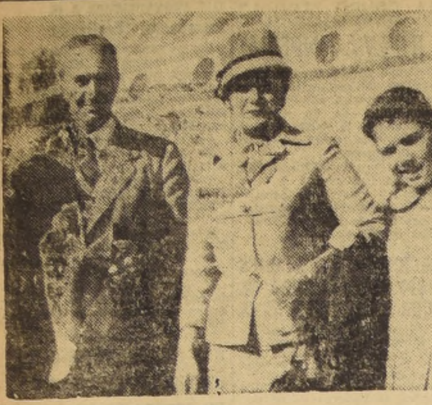

REGRESO EMBAJADOR DE COSTA RICA.— Don Alfonso Goicoechea, Embajador de Costa Rica en Chile, acompañado de su esposa e hija, poco después de descender del avión Constellation de la Empresa ALA, de regreso de su país. En la misma nave llegaron después de una estada en La Habana, Cuba, don Osvaldo de Castro Larraín y su esposa, señora Carmen Subercaseaux de De Castro; don Luis Subercaseaux, ex Embajador de Chile en Italia y España; la señora Margarita Subercaseaux de Marchant, don Pedro Errázuriz Larraín y señora, y el general don Atilio Bisco, que permaneció en Europa durante cuatro meses, estudiando nuevas rutas para ALA y la adquisición de material de vuelo para los nuevos proyectos de esta empresa nacional.

NUMEROSAS VISITAS RECIBE EL MINISTRO O'RYAN.-

El Ministro del Interior, vicealmirante señor Francisco O'Ryan, que permanece en el Hospital de Carabineros, ha entrado a un período de rápido restablecimiento.

Entre las personas que han pasado personalmente a imponerse del estado de su salud, anotamos a las siguientes:

Señora Graciela Letelier de Ibáñez, Ministro de Economía y Subrogante del Interior, general señor Horacio Arce; Ministro del Trabajo, señor Raúl Barrios Ortiz; Ministro de Educación, contralmirante Manuel Quintana; Ministro de Salud, doctor Jorge Torreblanca; Ministro de Defensa, general Adrián Barrientos y señora de Barrientos; Secretario General de Gobierno, señor Mario Ciudad; Intendente de la Provincia, general Jorge García, Director del diario LA NACION, señor Manuel Zamorano; Alcaldesa de Santiago, señorita María Teresa del Canto; general Jorge Ardiles Galdamez y señora de Ardiles, Rector de la Universidad Católica, Monseñor Alfredo Silva Santiago; el Embajador de Venezuela, Excmo. señor Renato Esteva Ríos; el presidente del Partido Conservador Unido, señor Jorge Prieto Letelier; el presidente del Partido Liberal, señor Hugo Zepeda; el Subsecretario de Marina, contralmirante Alfredo López Costa; Edecán Naval del Presidente, comandante Jorge Paredes; Edecán Militar del Presidente, coronel Miguel Rentería; general señor Diego Barros Ortiz, almirante Fontaine y señora, señor Santiago Wilson, senador Edgardo Barrueto, señor Miguel Luis Amunátegui, y muchos más.

PARTES DE MATRIMONIO.-

Circulan los siguientes partes de matrimonio:

Carlos Poblete Varas y Adriana Poblete de Poblete participan a usted el matrimonio de su hijo Claudio con la señorita Berta Arze Larraín y le invitan a la ceremonia religiosa que se efectuará en la Iglesia de Nuestra Señora de Los Angeles (El Golf), mañana sábado 14 del presente, a las 17 horas.

Luis Arze Gallo y Berta Larraín de Arze participan a usted el matrimonio de su hija Berta con el señor Claudio Poblete Poblete, y le invitan a la ceremonia religiosa que se efectuará en la Iglesia de Nuestra Señora de Los Angeles (El Golf), mañana sábado 14 del presente, a las 17 horas.

Claudio Poblete Poblete participa a usted su matrimonio con la señorita Berta Arze Larraín, y le invita a la ceremonia religiosa que se efectuará en la Iglesia de Nuestra Señora de Los Angeles (El Golf) mañana sábado 14 del presente, a las 17 horas.

Miguel Ibáñez Barcelo y María Luisa Langlois de Ibáñez participan a usted el matrimonio de su hija María Luisa con el señor Jorge Rodríguez Ariztía, y le invitan a la ceremonia religiosa que se efectuará en la Iglesia del Sagrado Corazón (Avenida El Bosque 822), el domingo 29 del presente, a las 18 horas.

Miguel Rodríguez Barros e Isabel Ariztía de Rodríguez participan a usted el matrimonio de su hijo Jorge con la señorita María Luisa Ibáñez Langlois y le invitan a la ceremonia religiosa que se efectuará en la Iglesia del Sagrado Corazón (Avenida El Bosque 822), el domingo 29 del presente, a las 18 horas.

Jorge Rodríguez Ariztía participa a usted su matrimonio con la señorita María Luisa Ibáñez Langlois, y le invita a la ceremonia religiosa que se efectuará en la Iglesia del Sagrado Corazón (Avenida El Bosque 822), el domingo 29 del presente, a las 18 horas.

A MONTEVIDEO. — Acompañado de su familia se dirigió ayer a Montevideo, vía SAS, el Gerente General de Duncan Fox, señor Alberto Leblanc. En el grabado, lo vemos en el momento que se embarca en el avión que lo llevó a su destino.

EMBAJADOR SUECO PARTIO A ESTOCOLMO.— Vía SAS se dirigió ayer a Copenhague el Embajador de Suecia en Chile, señor Harry Bagge. En Los Cerrillos el distinguido diplomático sueco fue despedido por funcionarios de la misión diplomática que preside, y de la Cancillería.

MISA. — Hoy, a las 8.30 horas, se oficiará una misa en la iglesia San Juan Bautista, en memoria de la señora Carmen Campos vda. de Véliz, con ocasión de cumplirse un año de su fallecimiento.

MATRIMONIOS CONCERTADOS. — Ha quedado concertado el matrimonio de la señorita Mónica Ríos Grove con el señor Juan Etchebarne Verdugo.

Hicieron la visita de estilo el señor Juan Etchebarne R. y la señora Anita Verdugo de Etchebarne.

Bendijo las argollas el Presbítero señor Raúl Pérez Olmedo.

—El sábado pasado quedó concertado el matrimonio de la señorita Gloria Reyes Cañas con el señor Hellmuth Steinmetz Gibson.

Hizo la visita de estilo el señor Rodolfo Steinmetz G. y la señora Ellen Gibson de Steinmetz.

Les bendijo las argollas el Capellán, Presbítero señor Edmundo Rivera Marambio.

NACIMIENTOS.-

—En la Clínica Santa María ha nacido un hijo del señor Sergio Hurtado Goycoolea y de la señora Marcela Parot de Hurtado.

—En el Hospital de Carabineros ha nacido una hija del teniente señor Luis Laboe A. y de la señora Sylvia Rencoret de Labbé.

—En la Clínica Central ha nacido una hija del señor Miguel González Cortes y de la señora María Angélica Pinto de González.

Ha nacido en la Clínica de San Pancracio un hijo del señor Arturo Gálvez Cordero y señora Berta Araneda de Gálvez.

TE A MISS UNIVERSO. — La señorita Meche Porras Santiesteban ofreció ayer un te en honor de Miss Universo, señorita Gladys Zender, en su residencia de Avenida Bilbao.

VIAJEROS. — En "El Interamericano viajó con destino a Nueva York el Sr. Arturo Cousiño Lyon, presidente de la "Compañía Carbonífera e Industrial de Lota".

El señor Cousiño viaja acompañado de su esposa, señora Rosa Subercaseaux de Cousiño.

CHILENOS EN NUEVA YORK.-

Pasan dos semanas en Nueva York, en viaje a Canadá, el señor José Barros Hurtado, la señora Eugenia Amunátegui Lecaros de Barros e hijas señoritas Magdalena, Carmen y Paz Barros Amunátegui; y el abogado señor Carlos Barros Casanueva, su señora Paulina Charlin Vicuña de Barros, y señorita Verónica Barros Charlín.

El Centro Cultural Chileno ofreció el 31 de agosto de 1957, un baile en honor de la oficialidad y tripulación del crucero "Arturo Prat", que parte a Chile dentro de poco.

Para visitar clínicas en Nueva York, Boston y otras ciudades, y a amigos profesionales estadounidenses, ha llegado el doctor Héctor Orrego Puelma, en compañía de su señora Marta Matte de Orrego.

En el Hotel Plaza, Nueva York, se alojan el Embajador de Chile en Francia, doctor Juan Bautista Rossetti, y señora Josefina Gallardo de Rossetti.

Por avión partió de Nueva York, el 29 de agosto, para París y Niza, Francia, en viaje a Roma, Italia, la señora Lucy Lyon de Lyon.

Los ciudadanos chilenos, señora Zunilda Ugarte de Avendaño y Leonardo Barriga estudian un curso en la Famous Art School, Westport, Connecticut.

El señor Hernán González Aninat llegará a Nueva York, próximamente.

El periodista chileno, señor Sergio Santelices, Subdirector de "El Diario", de Nueva York, en compañía de su señora, después de una visita a la patria, regresó a Nueva York por la línea aérea CINTA.

Ha llegado a Nueva York, la doctora Isabel Hernández Ovalle, quien ha sido favorecida con una beca para estudios postgraduados, en la Clínica Dental de la Universidad Guggenheim.

Se anuncia la próxima llegada a Los Angeles, California, del señor Fernando Iturri Concha y señora Cecilia Villarroel de Iturri.

El señor Claudio Munita Fernández y señorita Ruby Munita Fernández han establecido su residencia en 2421 Montecello Street, Oakland California.

Han llegado a Nueva York, el doctor Patricio Sánchez Reyes, señora Marta Orrego de Sánchez, y señorita Paula Sánchez Orrego. El doctor Sánchez Reyes, médico de la Universidad Católica de Chile, ha sido becado para estudios postgraduados durante un año, en el Museo de Zoología Comparativa de la Universidad de Harvard, Boston.

Llegaron a Nueva York, desde Washington, el señor Sergio Larraín, señora Mariola Amunátegui de Larraín y señorita Consuelo Gana.

EN LA EMBAJADA DEL PERU.-

El Embajador del Perú, Excmo. señor Enrique Goytisolo Bolognesi, y señora Elizabeth Radulescu de Goytisolo, ofrecieron una brillante recepción en honor de "Miss Universo", señorita Gladys Zender.

A esta fiesta social asistieron, entre otras, las siguientes personas:

Embajadores de Bolivia y señora de Castrillo, de Paraguay y señora de López Martínez, de Austria y señora de Attems, del Brasil, Excmo. señor Antonio de Vilhena Ferreira Braga; de Nicaragua y señora de Navas, de El Salvador, Excmo. señor Hugo Lindo; de Haití y señora de Merceron, Consejeros de Perú y señora de Wagner de Reyna, de Colombia y señora de Manotas, de Uruguay y señora de Domínguez, Secretario de Perú y señora de Morelli, Francisco De Amesti Zurita, Alicia Heusser de De Amesti, Néstor Valenzuela Valdés y señora, Sofía Izquierdo de Claro, Yolanda Larraín Aldunate, Eduardo Alessandri Rodríguez, María Angélica Valdés de Alessandri, Luis Varas Gómez, Loreto Rivera de Varas, Laura Salinas de Fernández, Osvaldo de Castro Ortúzar, Carlos Vega Macher, Alicia Marchant de Claro, Enrique Cañas Flores y señora, Ignacio Palacios García Reyes y señora, Conde Minischalci y señora, Mariano Fontecilla Concha, Mario Tagle Valdés, Antonio Tagle Valdés, Paloma de Landa de Tagle, Francisco Muzard, Luz Ureta de Muzard, Pedro García de la Huerta Matte, Vicente Valdés Freire, Olga Pizarro de Astorquiza, Rosina Goytisolo, Laura Matte Eguiguren, Raúl Aldunate Phillips, senador Enrique Curtis Cannobio, Hernán Figueroa Anguita y señora, doctor Federico Chávez y señora, María Victoria Izquierdo de Armanet, Hernán Larraín Errázuriz, Manuel Bejarano y señora, Ramón Rodríguez, Carlos Mardones Restar y señora, Félix Schaerer Dabner y señora, Carlos Barry, Segismundo Rossler, Mario Illanes y señora, Julio Contreras Henríquez, Yolanda Ross Bravo, Paulina Marchant del Río, Luz María Sotomayor de la Cruz, Julio Escudero Guzmán, Abel Saavedra, Angeles Fuentes, Sara Demaría de Said, Douglas Gordon-Orr, Jorge Gamio, Luis Consiglieri, María Luisa Checa Rivera, Marisol Figueroa Pérez, Carmen Rosa Fernández Salinas, Meche Porras Santiesteban, Amparito Claro Izquierdo, Mireya Puelma Mahns, Gissie Merceron Leger, Sergio Dávila Echaurren, María Teresa Rodríguez Valdés, Alfredo Mery Pinto y señora.

LOS DISTRIBUIDORES
RCA VICTOR
de Santiago
MANTENDRAN ABIERTOS
sus locales durante todo el día de mañana
SABADO 14
con el objeto de dar el máximo de facilidades a su distinguida clientela
¡FELICES FIESTAS CON RADIOS Y DISCOS RCA VICTOR!

Caja de Previsión de EMPLEADOS PARTICULARES
Atención de las oficinas el martes 17 de septiembre en curso
Se aviso a los imponentes empleadores y público en general que la Caja atenderá el martes 17 de los corrientes de 9 a 12 horas.
EL VICEPRESIDENTE EJECUTIVO

CICLO DE CONFERENCIAS EN LA SFF
El Ciclo de Conferencias organizado por la SFF, sobre problemas de alto interés colectivo, a cargo de destacadas personalidades, continuará hoy viernes, a las 19 horas, en nuestras oficinas en Moneda 759, con
"LOS PLANES ANTINFLACIONISTAS, LO QUE NO DEBIO HACERSE"
sobre lo cual hablará el señor
GUILLERMO DEL PEDREGAL
Queda advertido que, fuera del tiempo destinado a la conferencia, se dispondrá de 30 minutos para que los asistentes formulen preguntas y planteamientos.
LA ENTRADA ES LIBRE
SOCIEDAD DE SFF FOMENTO FABRIL
Este Ciclo de Conferencias se repetirá en la ciudad de Valparaíso, bajo los auspicios de la filial de la SFF, la Asociación de Industriales de Valparaíso y Aconcagua, ASIVA.

FAJAS MODELADORES
"GACELA"
Comodidad durable y silueta moderna. PRECIOS BAJOS. Fajas de elásticos importados. Composturas. Especialidad en cuerpos difíciles: hernias, vientres y estómagos caídos.
FAJAS para señoras y caballeros, para enfermedades de la columna y descalcificación.
Provincias, reembolsos
PUENTE 559 SEGUNDO PISO

MODAS Marita
CON SOLO $ 1.000.— le entregamos:
TRAJES SASTRE
TRAJES DOS PIEZAS
CHAQUETONES
VESTIDOS DE JERSEY
MONJITAS 820

COMEDORES
Chippendale, Sheraton, Normando, Rústicos, modernos, Reina Ana.
TENGO ORDEN DE LIQUIDAR
FACILIDADES DE PAGO
NICANOR MARTICORENA
CASA DE REMATES
Moneda 778

Regalos CASA YONIS
Gran surtido a precios de fábrica. Batas de levantarse para caballeros, señoras y niños.
FUMOIR en gamuzas finas, de lana
CHAQUETAS de sport
PIJAMAS en popelinas y franelas
Fabricamos Todos Nuestros Artículos
CASA YONIS MAC-IVER 208

Mejoral Mejoral Mejoral Mejoral Mejoral
Dolor de Cabeza
Mejoral Mejoral Mejoral Mejoral Mejoral Mejoral Mejoral Mejoral

CALZADO COLOMA CREDITOS
Extenso surtido, modelos, tacos y materiales, en calzados de señoritas, caballeros, niños. Condiciones: 40% de pie; saldo 4 cuotas mensuales. Carnet, domicilio y dirección donde trabaja.
Carteras, camisas, relojes
Presentando este aviso se le regalará un lindo calendario 1958
SAN DIEGO 1901

TALLER DE FOTOGRABADO
SE EJECUTAN TRABAJOS DE CLISES Y TRICOMIAS.
GRAN VARIEDAD DE TRAMAS
DIARIO "LA NACION"
AGUSTINAS 1269 —:— FONO 88607

PULMAI-PULMAI-PULMAI-PULMAI
PULMAI PULMAI
PULMAI PULMAI PULMAI
EL NUEVO PLATO DE PRIMAVERA DE
MERVILLES
BLANCO ENCALADA 2116 - FONO 93323

CHANCADORAS de MANDIBULAS DENVER
para ENTREGA INMEDIATA
Tipos 5"x 6", 8"x 10", 10"x 16" y 10"x 20"
Distintas capacidades
Rodamientos esféricos
CONSTRUCCION FERROCARRILES OBRAS PUBLICAS, MINERIA, etc.
Fabricadas por la CIA. ELECTRO METALURGICA S. A. bajo licencia exclusiva de Denver Equipment Co.
Solicite más detalles a
GRACE Y CIA. (CHILE) S. A.
INTERNATIONAL MACHINERY DIV.
Huérfanos 1201 - Fono 82531

Grandes ALMACENES de CALZADO
"La Fortuna"
PUENTE 732
CREDITOS SIN PIE NI RECARGO
"La Fortuna"
LA CASA QUE MAS BARATO VENDE EN SANTIAGO

MODAS Liberty
21 de Mayo 617 Local 9 (Entrepiso) Fono 39837
CREDITOS
Confecciones y medidas finas para señoras y niñitas
Fabricación propia
Gran surtido en géneros y paños, con grandes facilidades de pago sin recargo
Se reciben hechuras

DORMITORIO
NORMANDO, $ 125.000.—
Ropero 3 cuerpos, desarmable; cómoda, toilette con espejo de biombo, 2 veladores, 2 marquesas, 2 sillas, mesita y banqueta, mitad de su valor real.
COMEDOR CHIPPENDALE, $ 125.000.—
Gran amoblado de lujo: consta de 1 buffet, 1 mesa, 6 sillas y 2 sillones.
COMEDOR NORMANDO, $ 59.000.—
Líneas estilizadas, tallado mano, 8 piezas.
LIVING CAPITONE, $ 108.000.—
Finamente terminado, brocato y gobelino a elección: 1 sofá y 2 sillones.
657 — NATANIEL — 657

En Modas Guendelman vista... No hay galán que se resista!
TRAJES dos piezas, en tweed y casimir escogido, desde ... ... $ 11.800.—
CHAQUETONES, últimos modelos 8.800.—
BATAS de lana, tweed, cotelé, etc., desde ... 6.800.—
GRAN SURTIDO EN FALDAS Y BLUSAS
CREDITOS A SOLA FIRMA
MODAS Guendelman
10 DE JULIO 145

COMPAÑIA MANUFACTURERA DE PAPELES Y CARTONES S. A.
JUNTA GENERAL ORDINARIA DE ACCIONISTAS
De acuerdo con lo que disponen los artículos 23 y 24 de los Estatutos, se cita a los señores accionistas a Junta General Ordinaria, para el 14 de septiembre próximo, a las 11.30 horas, en las Oficinas de la Compañía, calle Agustinas 1343, cuarto piso, a fin de darles a conocer la Memoria y Balance correspondiente al ejercicio que terminó el 30 de junio y para que en cumplimiento a lo acordado por la Junta Extraordinaria de Accionistas celebrada el 28 de abril de 1956, se pronuncien sobre la Capitalización de Utilidades que propondrá el Directorio, para ser destinadas al reparto de acciones liberadas.
Con este motivo el Registro de Accionistas se encuentra cerrado desde el 15 de agosto y lo estará hasta el 14 de septiembre.
EL PRESIDENTE

MODAS "HONET"
CREDITOS
TRAJES SASTRE
CHAQUETONES Y ABRIGOS
Gran Surtido
HECHURAS SELECCIONADAS
Precios Especiales Para Provincias
SAN PABLO 960 (INTERIOR) FRENTE MERCADO

ALGARROBO
Vendo excelente casa amoblada, 270 metros construidos; 1.200 metros terreno frente playa Avenida del Mar; 14 camas, departamento independiente para visitas, departamento para empleadas independiente, refrigerador, gran comedor, bar todo incluido a puerta cerrada.
La Quebrada 59, llaves, La Quebrada 19
En Santiago, Estado N.o 41, Fono 380953
Recibo automóvil en parte de pago.

10 MESES PLAZO
Una oportunidad para Ud.!
COLCHON SIMMONS $12.500
ESTANTES CAMA $ 12.800
SOFA CAMA
COMODA-CAMA VELADOR
CAMAROTES CON SOMMIER $ 15.800
CATRES DE BRONCE
EXPOSICION DE TODA CLASE DE MUEBLES
Casa BRONCELAN SAN PABLO 2715
SUCURSAL EN VALPARAISO: VICTORIA 2868

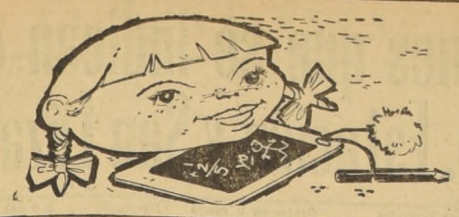

PAGINA DE LOS niños

EL CUIDADO DE LOS NIÑOS

Durante la próxima temporada veraniega y de primavera-verano, es necesario extremar los cuidados para los niños y en especial la exposición al sol de ellos.

Lo más fácil es tomar sol y en exceso y quemarse más de lo prudente. Si la piel está solamente roja y cocida, por decirlo así, no hay nada mejor que aplicarle alguno de esos preparados especiales que no deben faltar en ningún botiquín de viaje, o, en su defecto, una preparación de aceite de almendras, almidón, un poco de óxido de cinc, mezclados convenientemente. Se extiende este preparado sobre la piel con suavidad y se cubre después con una ligera capa de polvo refrescante, en cuya composición entren el alcanfor y el mentol.

Si se forman ampollas, conviene desinfectar una aguja quemándola en la llama y pincharlas alrededor de la base, pero sin quitar la parte levantada, porque se deja la carne en vivo y eso puede traer graves trastornos. Una vez pinchada la ampolla, se pasa alrededor de la misma un poquito de alcohol yodado. El mismo procedimiento se puede usar en ese otro tipo de ampollas tan molestas que el roce del calzado suele formar en los talones. En tal caso se le coloca encima una gasita sujeta con tela adhesiva.

Cuando la quemadura de sol es más importante, hay que llamar al médico, para que haga una curación de acuerdo a la gravedad de la misma. Generalmente recetan compresas que se dejan de doce a catorce días, pero sujeto el tratamiento está a cambios que el facultativo indique en cada uno de los casos, donde actuar por propia cuenta puede traer aún mayores trastornos.

En general, todos esos inconvenientes se evitan usando un aceite o crema especial antes de exponerse al sol. Estos aceites o cremas no impiden un bronceamiento parejo y neutralizan parte del calor solar, no dando lugar a quemaduras.

Hay también algunos medicamentos que, ingeridos por vía bucal por las personas muy sensibles al sol, producen el mismo efecto. Pero solamente los médicos pueden recetarlos por cuanto es esto muy delicado. Si usted está en ese caso, consulte al suyo y sabrá qué debe tomar. No siga nunca indicaciones de amigas que han tenido éxito con tal o cual cosa, pues no todos los organismos son iguales.

Además de las quemaduras, otro mal de verano puede ser la insolación. En este caso se impone el reposo absoluto, con la cabeza en la sombra y un médico, que ordenará, seguramente, la revulsión tónicocardíaca para normalizar el estado general del insolado.

Si bien es cosa que felizmente no sucede casi nunca, no es imposible, cuando se está en lugares abiertos sin pararrayos, que, en un día de tormenta, alguna persona pueda ser alcanzada por un rayo. Lo primero que hay que hacer en estos casos, es llevar el accidentado al aire libre y acostarlo sobre el lado derecho o el izquierdo, indistintamente, pero no de frente ni de espaldas. Se le coloca debajo de la nariz un algodón empapado en cuatro partes de éter y una de amoníaco. Si ha sido violentamente sacudida por la descarga, mientras llega el médico hay que flagelarle con una toalla mojada y darle fricciones de alcohol alcanforado. Felizmente este accidente es sólo excepcional.

No son, en cambio, las picaduras de los mosquitos tan molestas y tan frecuentes. Lo más conveniente es hacer una preparación con una cucharada de vinagre en un litro de agua y pasarla sobre la parte afectada. Aparte, usar algunos de los buenos productos que se venden ya preparados para el efecto.

¿Se ha caído de la bicicleta? Lave con agua y jabón la herida, quite la sangre seca con agua oxigenada y ponga una compresa de gasa sobre la misma, sujeta con tela adhesiva o con venda, según los casos. Si teme las infecciones o es propensa a ellas, use una pomada de sulfamida que las evitará.

SI SU HIJA OFRECE UNA FIESTA

LOS PLANES EN PRIMER TERMINO

1. **Decida qué tipo de fiesta desea ofrecer.**

¿Es una ocasión especial, una fecha tradicional? ¿Para los amigos viejos o para los nuevos? Tome en consideración el espacio disponible, la gente a invitar y el presupuesto.

2. Piense si desea una reunión de chicas solas o si habrá también muchachos. Para una fiesta de chicas podría preparar un té danzante, un coctel, un lunch o una cena. A los muchachos les encantan las reuniones tipo improvisado, los lunchs en el jardín, etcétera.

3. Escoja la mejor hora del día de acuerdo a la estación. Para un té danzante puede invitar a las 17.30; para un coctel o un lunch, a las 19; para una cena, a las 20.30. Claro que estas horas pueden variarse a conveniencia propia.

4. Haga una lista de personas a invitar. Asegúrese antes de que simpaticen entre sí, que congenien. Invite a los amigos a cuyas fiestas haya asistido recientemente.

5. Fije la fecha con anticipación. Esto es un gesto de cortesía hacia los invitados a quienes da tiempo para tomar las medidas necesarias. También le da tiempo a usted para invitar "substitutos" en el caso de que alguien le falle.

6. Consulte fecha hora, lugar, tipo de fiesta y lista de invitados con sus padres. Ellos pueden tener algo proyectado para ese día y no resultarles conveniente sus planes. Pueden tener, ¡ojalá! objeción que hacer sobre la gente a invitar. Demuéstreles que valora su opinión.

7. Cambie ideas con su mejor amiga, puede hacerle sugestiones interesantes.

8. Haga las invitaciones con una o dos semanas de anticipación. Según el tipo de fiesta proyectado. Las invitaciones para reuniones sencillas pueden hacerse por teléfono o verbalmente. Las fiestas especiales exigen invitaciones escritas.

¡CUIDE LOS OJOS DE SUS HIJOS!

Optica RODOLFO HAMMERSLEY

Llévelos a examinar una vez al año por su oculista y le evitará mayores daños cuando grande.

AGUSTINAS 1090 esq. Bandera

Regalos para NIÑOS

LA MAS GRANDE EXPOSICION DE JUGUETES IMPORTADOS Y NACIONALES, MECANICOS E INSTRUCTIVOS

Biblioteca Infantil: COLECCION ROBIN HOOD, BIBLIOTECA BILLIKEN Y BIBLIOTECA INFANTIL ATLANTIDA

Casa GARCIA

ALAMEDA Y AV. ESPAÑA

Regale Fantasías

Aritos cambiables 5 pares en uno $ 380.

Aros de Perlas con Brillantes varios colores $ 480.-

Collar de Perlas

1 vuelta $ 270.-
2 vueltas $ 480.-
3 vueltas $ 720.-

Anillo enchapado finos con piedras de Color $ 380

Casa Gorab

BANDERA 703
ROSAS 1171

DESPACHOS A PROVINCIAS

MAÑANA ABIERTO TODO el DIA

BETTELEY Y CIA. S. A. C.

TEATINOS 20 -:- 2.o PISO

TRICICLOS MOTORIZADOS

IMPORTADOS, PARA PASEO Y REPARTO, CAPACIDAD 350 KILOS.

MOTONETAS

DURANTE EL MES DE SEPTIEMBRE SE ENTREGAN A 12 MESES PLAZO.

ENTREGA INMEDIATA

HAGA SUYA ESTA BICICLETA "CENTENARIO"

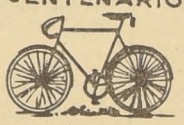

JUNTE LAS LETRAS DE LOS CUADERNOS COLON: FORME CON ELLAS LA FRASE "LIBRERIA COLON

y canjéela por una pluma fuente. Además, recibirá un número para participar en el concurso que todos los meses premia con 4 bicicletas, 4 portadocumentos y 4 pelotas de fútbol.

INPRENTA Y LIBRERIA M. COLON R. COMPAÑIA 1007 POR MAYOR: STO. DOMINGO 1645

VENTA ESPECIAL para las Fiestas Patrias

TERNITOS DE FRANELA FINA, de 2 a 14 años, tallas 2 años,

Desde $ 3.950.—

PANTALONES DE FRANELA FINA, tallas 44 al 54,

Desde $ 3.950.—

Además, CASACAS cortas y largas, para grandes y niños, a precios de ocasión.

5% DE DESCUENTO PRESENTANDO ESTE AVISO

compre directamente en la Fca. de Confecciones

STO. DOMINGO 1081 (ALTOS) LADO CIA. DE GAS

Storandt Publicidad

señor papá...

señora mamá...

El señor Corales me dice que les diga que se esperen hasta el LUNES... para vestir a sus niños. Ese día se inaugura

peñalba niños

en ESTADO 144 ESQ. RAMON NIETO

Local totalmente transformado EXCLUSIVO PARA NIÑOS Y NIÑITAS DE TODAS LAS EDADES

Dígale a sus pequeños lo que aquí digo... y dígales también que va a haber una gran fiesta de inauguración con Tonies y regalos. No se olvide: el LUNES... se inaugura

peñalba niños

Estado 144 esq. Ramón Nieto

Ahora los ruidos ya no cuentan...

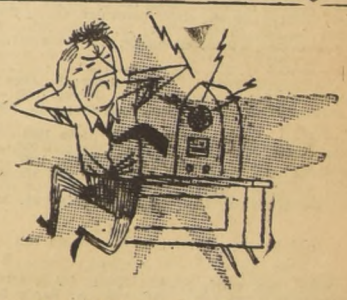

y es la música en su más pura expresión la que domina el ancho ámbito de alcance del magnífico radio RCA VICTOR modelo 5-X-21 Ondas larga y corta.

La revolucionaria ANTENA DE FERRITA, uno de los notables adelantos RCA VICTOR, elimina los ruidos. Ideal para edificios de departamentos.

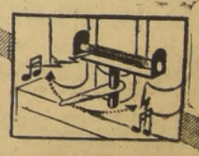

LA Nueva Era DEL SONIDO

RCA VICTOR M.R.

¡Felices Fiestas con RCA VICTOR!

Nómina alfabética de los ciudadanos inscritos en las Secciones que se indican en cada caso, del Registro Electoral, de comunas de Providencia, Estación y San Lázaro

COMUNA DE PROVIDENCIA

REGISTRO GENERAL DE VARONES

N.o de la Inscripción — Ciudadanos inscritos (Apellido paterno y materno y nombre) — Profesión u oficio — Domicilio — N.o del Carnet de Identidad

Sección 67

— A —

3 Atria Cifuentes, Manuel A.; estudiante; J. Tomás Rider 1236.— 3683555, Stgo.
11 Aravena Bosshardt, Moisés; estudiantes; Avda. Holanda 1406.— 2035097, Stgo.
43 Acuña Maturana, Teobaldo B.; empleado bancario; Jorge Matte 1904.— 2909507, Stgo.
52 Abarca Cavero, Francisco S.; empl. particular; Vitacura 154.— 2129223, Stgo.
62 Aristegui Ruiz, Raúl I.; empl. público; Dr. Torres Bornér 737.— 3189544, Stgo.
63 Antonenko Pirachina, Alexander; ingeniero mecánico; H. de Aguirre 143.— 2853170, Stgo.
70 Arias Hernández, Jorge R.; comerciante; M. Montt 350.— 2441354, Stgo.
72 Araya Rojas, Osvaldo; empl. doméstico; A. Varas 50.— 3150890, Stgo.
117 Arenas Molina, Rodolfo; estudiante; Gral. Holley 2336.— 3557496, Stgo.
122 Aguilera Romero, Bernardo; rentista; L. Barros Valdés 788.— 779590, Stgo.
124 Asenjo Broquin, Guido; estudiante; Huelén 248 D. A.— 2126964, Stgo.
135 Abarca Tobar, José; empl. FF. del E.; M. Montt 160.— 2353751, Stgo.
136 Assef Jaramillo, Héctor; empl. FF. del EE.; Bilbao 523 D. C.— 148353, Stgo.
153 Astorga Rojas, Máximo; estudiante; Bustos 2090.— 3181385, Stgo.
195 Aldea Contreras, Gerónimo; empl. particular; A. Varas 1395.— 571812, Stgo.

— B —

10 Brender Brender, Isaac; industrial; Huelén 85.— 2933977, Stgo.
38 Bustamante Cerdán, Raúl; profesor fiscal; G. Acuña 2575.— 3353149, Stgo.
39 Bustamante Cuevas, Rogelio; empl. particular; G. Acuña 2575.— 1530286, Stgo.
55 Blanco Castillo, Francisco; estudiante; Luz 2916.— 2934480, Stgo.
61 Bernasconi Bernasconi, Miguel; comerciante; Avda. Salvador 844.— 2615143, Stgo.
62 Bloch Lederer, Karel; industrial; Alférez Real 1265.— 3329277, Stgo.
99 Belmar Chan, Pedro; empl. FF. del E.; M. Montt 174.— 1074218, Stgo.
131 Benavente Cuevas, Boris; empl. bancario; G. Moreno 2316.— 1852118, Stgo.
161 Brain de Diego, Marcelo; empl. particular; Arq. Randy 2436.— 3153503, Stgo.
170 Bravo, Miguel Luis; electricista; A. Varas 248.— 171285, Stgo.
190 Bianchi Saverón, Hugo; estudiante; Providencia 2457.— 3357419, Stgo.

— C —

7 Correa Valenzuela, Víctor; estudiante; Josué Samith 461.— 56465, San Bernardo.
14 Carvallo Barros, Federico; estudiante; B. Borgoño 366.— 3469280, Stgo.
19 Chellew Aguirre, Luis; empl. público; A. Bellet 271.— 3519532, Stgo.
20 Cabezón Barrenengoa, Pedro; estudiante; L. Errázuriz 2102.— 3839585, Stgo.
29 Cisternas Bravo, Julio; comerciante; Los Leones 156.— 2630719, Stgo.
31 Contreras Camino, Sergio; sin profesión; Av. Lyon 1963.— 2633801, Stgo.
21 Campino Hartard, Jorge; médico; Suecia 1732.— 3478, Potrerillos.
47 Castro Cird, Angel; abogado; Los Naranjos 959.— 15511872, Stgo.
73 Cerisolo Bedroni, Luis; empl. particular; Ricardo Igor 472.— 129370, Stgo.
76 Cofré Acuña, Nemesio; militar (R); A. Varas 2107.— 407852, Stgo.
83 Cortés Unzueta, Gonzalo; empl. particular; Carlos Justiniano 1161.— 2129568, Stgo.
86 Cabezas Valcázar, Daniel; empl. particular; Román Díaz 647.— 1142373, Stgo.
100 Couso Martínez, Domingo; industrial; El. Yáñez 2228.— 3105061, Stgo.
106 Capra Rivero, Sergio; estudiante; Crisantemo 738.— 3198076, Stgo.
107 Cortés Mundaca, Voltaire; estudiante; A. Varas 1973.— 2637682, Stgo.
115 Cox Ureta, Juan Carlos; estudiante; Condell 136.— 59970, Viña del Mar.
116 Castillo Rivera, José; empl. doméstico; P. Valdivia 1032.— 23164, Parral.
128 Claro Lira, Jorge; ingeniero civil; Condell 186.— 1922181, Stgo.
130 Canivilo Jofré, Angel; electricista; P. Valenzuela 457.— 3541929, Stgo.
134 Cisternas Hidalgo, Juan; empl. FF. del E.; Bilbao 523, casa C.— 13374, Stgo.
143 Campino Bunster, Enrique; comerciante; Joel Rodríguez 964.— 2937352, Stgo.
148 Carozzi Vallini, Silvio; industrial; P. de Valdivia 2103.— 1497881, Stgo.
168 Concha Garcés, Hernán; abogado; P. de Valdivia 1509.— 246801, Stgo.
172 Cruz Costa, Carlos; industrial; Providencia 2457.— 2897591, Stgo.
192 Contreras Polanco, Sergio; empleado; M. Duhaut 2832 B.— 1457128, Stgo.
194 Contreras Hernández, José; empl. municipal; Tegualda 1472.— 1870039, Stgo.
198 Cordero Díaz, José; comerciante; A. Pastenes 31.— 2630729, Stgo.

— D —

2 Duwe Jacobsen, Walter; estudiante; La Brabanson 2708.— 3407535, Stgo.
13 De la Llosa Llosa, Eric; ingeniero; Canadá 185 D.— 10027, Ñuñoa.
49 De la Barra García, Manuel; médico; L. Thayer Ojeda 223.— 607311, Stgo.
74 Donoso Golborno, Haroldo; arquitecto; Suecia 314.— 1319551, Stgo.
75 Dávila Izquierdo, Benjamín; abogado; R. del Río 1138.— 401892, Stgo.
101 Díaz Carlin, Domingo; comerciante; Bustos 2141, A.— 2930724, Stgo.
102 Dannemann Rothstein, Manuel; profesor fiscal; A. Claro 1426.— 2280496, Stgo.
149 Dujisin Quiroz, Dusán; estudiante; Tajamar 2239.— 94738, San Bernardo.
154 Destemer Esdman, Cornelio; comerciante; S. Hurtado 1549.— 3683997, Stgo.
183 Domínguez Acuña, Carlos; abogado; La Concepción 118.— 99373, Chillán.
191 Drpch Vrandecich, José; peluquero; Vitacura 42.— 2437623, Stgo.
129 Escobar Cantillana, Carlos; comerciante; Lyon 55.— 2555874, Stgo.

— E —

166 Errázuriz Cañas, Marcelo; empl. particular; Bilbao 2202.— 3186188, Stgo.
187 Escobar Carmona, Raúl; estudiante; Ramón Sotomayor 2924.— 3564090, Stgo.

— F —

9 Farías Montenegro, Germán; estudiante; Providencia 2608.— 232597, Concepción.
33 Fuentes Donoso, Fernando; chofer; Pérez Valenzuela 350.— 2813090, Stgo.
53 Fuenzalida Moellinghoff, Ricardo; aviador comercial; Av. El Bosque 386.— 2854474, Stgo.
64 Figueroa Figueroa, Ricardo; estudiante; J. Prado 1272.— 3027378, Stgo.
88 Figueroa Sandoval, José; mecánico; Vitacura 154.— 3026850, Stgo.
97 Fuentes Muñoz, Jorge; empl. FF. del EE.; Bilbao 523.— 1494009, Stgo.
120 Falter Wentrup, Heins; técnico mecánico; Crisantemo 746.— 3922354, Stgo.
127 Fuentes Aros, Roberto; estudiante; Huelén 75.— 2236612, Stgo.
189 Figueroa Román, Hernán; chofer; Salvador 783.— 28114813, Stgo.

— G —

34 Gabor Brand, Imre; comerciante; Huelén 95.— 1602160, Stgo.
26 González Verdugo, Rafael; estudiante; F. Froebel 1781.— 3356722, Stgo.
27 García Mardones, Hernán; radio-técnico; E. Yáñez 1412 A.— 12167, Ñuñoa.
59 Grau Méndez, José; carpintero; Lyon 456.— 399101, Stgo.
65 Guzmán Ríos, Venturino; empl. particular; Julio Prado 858.— 23847, P. de Valdivia.
68 Garfias Sotomayor, Sergio; empl. público; Bustos 1904.— 2633654, Stgo.
79 González Soto, Luis; gasfiter; Bilbao 1016.— 2371, Ñuñoa.
84 Guzmán Valdés, Luis; estudiante; M. Claro 825.— 1865162, Stgo.
93 Gómez Ilianes, Marcos; empl. público; Salvador 195.— 3503181, Stgo.
92 Ganz, Héctor Enrique; zapatero; Providencia 1001.— 2786742, Stgo.
91 González Manterola, Luis; empl. particular; A. Varas 199.— 71233, Stgo.
90 Gutiérrez Córdova, Fernando; zapatero; Providencia 1001.— 30835, San Felipe.
109 Guinio Millín, Tomás; empl. público; Huelén 304.— 42163, Valdivia.
123 Gómez Torres, Carlos; rentista; R. Díaz 1125.— 37234, Stgo.
132 Gacitúa Zanetta, Alfredo; empl. bancario; Génova 2015.— 3465341, Stgo.
156 González Le Feuwre, Luis; industrial; M. Montt 778.— 2064973, Stgo.
160 García Gerkens, Ernesto; empl. particular; Av. Italia 847 E.— 446194, Stgo.
163 Guzmán Schott, Alejandro; estudiante; Condell 321.— 67932, Osorno.
175 Gajardo Gajardo, Moisés; empl. particular; Carlos Charlin 1449.— 57741, Stgo.
178 González Canales, Julio; rentista; M. Montt 606.— 562282, Stgo.
197 García de Groote, Carlos; estudiante; Av. Italia 847.— 3158790, Stgo.

— H —

18 Held Ottenheimer, Werner; electro-técnico; R. Díaz 445.— 1715270, Stgo.
25 Harper Olsen, Patrick; estudiante; F. Froebel 1781.— 3595355, Stgo.
40 Hermosilla Stinber, Jorge; empl. bancario; L. Thayer Ojeda 2203.— 1113310, Stgo.
67 Hudson Strect, Ronald; industrial; D. Urzúa 1963.— 2597042, Stgo.
80 Herrera Correa, Manuel; estudiante; Orquídias 958.— 3185093, Stgo.
111 Hudson Silva, Henry; estudiante; Los Leones 1467.— 3062719, Stgo.
125 Herrera Contreras, José; comerciante; Manuel Montt 2129.— 3326288, Stgo.
145 Hudson Bursaside, Carlos; agente seguros; Mont D'or 2212.— 1677556, Stgo.
185 Hernández Hernández, Luis; empl. particular; M. Montt 178.— 178311, Stgo.

— I —

179 Ibarra, Raúl Eduardo; obrero; L. M. Infante 1101.— 1588777, Stgo

— J —

110 Jory Osses, Juan; empl. público; Huelén 304.— 42163, Valdivia.
162 Jara González, Luis; empl. particular; A. Randy 2436.— 178571, Stgo.

— K —

44 Kunze Núñez, Erich; empl. particular; C. de Randes 864. —1777292, Stgo.
51 Kriman Waissbluth, Raúl; industrial; Gral. Córdova 1276.— 344540, Stgo.
188 Kramen Spechger, Carlos; estudiante; A. O. Castillo 1348.— 33616, Angol.

— L —

22 Lavín Uria, León; agricultor; Bilbao 849.— 1530840, Stgo.
23 Lopetegui Adane, Gonzalo; estudiante; R. Díaz 584.— 1588395, Stgo.
41 Lyng Pijuán, Raúl; comerciante; Suecia 396.— 209998, Stgo.
85 Lathrop Rondanelli, César A.; estudiante; V. Castillo 1577.— 3185171, Stgo
98 Lagos Sanz, Urbano; empl. FF. del E.; Bilbao 523.— 60714, Concepción.
133 Labarca Aninat, Fernando; comerciante; Bilbao 2864.— 2652819, Stgo.
138 Lorca Farías, Orlando; mecánico; Providencia 2331.— 37036, Santa Cruz.
159 Lagarrigue Arlegui, Luis; empl. particular; Azucena 2956.— 636116, Stgo.
171 Letelier Fuenzalida, Nabol; comerciante; Los Leones 1992.— 1196927, Stgo.
184 Laso Gana, Juan; estudiante; La Sierra 1441.— 30119865, Stgo.

— M —

15 Medina Luza, Angel; dentista; Bilbao 523.— 134307, Iquique.
16 Mauro Valenzuela, Hernán; empl. particular; M. Montt 196.— 1887473, Stgo.
17 Markelevich Gotfrit, Abraham; estudiante; H. de Aguirre 2354.— 3429855, Santiago.
24 Merino Urrutia, Mario; comerciante; E. Yáñez 1049.— 1400473, Stgo.
48 Martín Andueza, Jaime; estudiante; D. Urzúa 1842.— 17433, Talagante.
54 Muñoz Bravo, Fernando; estudiante; Gral. del Canto 64.— 2932091, Stgo.
57 Muñoz Orellana, Fernando; estudiante; Dr. Pedro L. Ferrer 2040.— 2697221, Santiago.
60 Medina Suza, Enrique; estudiante; Bilbao 523.— 103336, Iquique.
89 Martínez Manzano, Virginio; garzón; Providencia 1001.— 12076, Ñuñoa.
112 Molina Parra, Gregorio; enfermero; V. Castillo 1000.— 2631232, Stgo.
139 Miño Navarro, Horacio; empl. particular; Providencia 2331.— 2199708, Stgo.
150 Machiavello Letelier, Sergio; médico cirujano; Lautaro 694.— 2817777, Stgo.
174 Matte Hanecus, Ventura; estudiante; Providencia 2019.— 30766, Buin.
193 Miranda Serra, Alberto; vendedor; E. Vaisse 559.— 222971, Stgo.
196 Marín Godoy, Guillermo; mecánico; Sta. Isabel 0421.— 2922820, Stgo.
199 Maturana Orellana, Evaristo; agricultor; Sta. Magdalena 128.— 17857, Stgo.

— N —

164 Núñez Rojas, Manuel; obrero; P. Valenzuela 67.— 1596257, Stgo.
180 Navia Osorio, Anselmo; empl. doméstico; Condell 303.— 648347, Stgo.

— O —

58 Ojeda, Eduardo; pintor; P. Navarrete 1264.— 684710, Stgo.
77 Osorio de la Vega, Jorge; estudiante; S. Hurtado 1673.— 3429465, Stgo
152 Oyanedel Díaz, Servando; pintor; Providencia 1322.— 2200390, Stgo.

— P —

8 Peña Ríos, Alfredo; profesor fiscal; P. de Valdivia 233.— 424983, Valparaíso.
45 Pieper Spicker, Franz; comerciante; Los Leones 649.— 2221986, Stgo.
28 Pierattini Toledo, Severino; comerciante; P. de Valdivia 931.— 2445460, Stgo.
94 Poblete Azolas, Abraham; rentista; A. Magno 1403.— 245888, Stgo.
118 Pineda Valdivia, Gustavo; estudiante; D. de Velásquez 2074.— 3189038, Stgo.
126 Palazuelos Varas, Jorge; estudiante; M. Montt 178.— 3431248, Stgo.
140 Piriz Botinelli, Julio; médico cirujano; H. de Aguirre 626.— 2633064, Stgo
169 Pinto Zúñiga, Juan; empl. público; Salvador 303.— 1423503, Stgo.
186 Precht Bañados, Héctor; estudiante; Suecia 1359.— 3550930, Stgo.

— R —

12 Rodríguez Cruzat, Alberto; empl. doméstico; J. Prado 858.— 10027, Ñuñoa.
71 Rubilar Rubilar, Luis; chofer; J. M. Infante 952.— 3204968, Stgo.
81 Ramírez Guajardo, Luis; carpintero; L. V. Herrera 2361.— 1147662, Stgo.
113 Ruiz Tagle Portales, Miguel; estudiante; Condell 136.— 3067172, Stgo.
114 Ruiz Tagle Portales, Mario; estudiante; Condell 136.— 59970, Viña del Mar
177 Reyes Arancibia, Horacio; empl. fiscal; G. Vieja 227.— 3465924, Stgo.
181 Retamal Fuentes, José; empl. bancario; Holanda 342.— 1972612, Stgo.

— S —

1 Salas Salas, Enrique; obrero; Providencia 2457.— 1827148, Stgo.
5 Sierralta Moreno, Felipe; jubilado; M. Claro 374.— 74826, Los Angeles.
32 Schuster Cortés, Luis; médico; E. Yáñez 1049.— 1774511, Stgo.
37 Sánchez Grau, Fernando; industrial; Providencia Matte 1380.— 2632972, Stgo.
66 San Martín Tapia, Oscar; estudiante; P. de Valdivia 993.— 31646, Angol.
96 Salgado Molina, Mario; empl. FF. del E.; Bilbao 645.— 1266220, Stgo.
104 Salazar Huerta, Manuel; chofer; M. del Plata 2147.— 1286786, Stgo.
141 Serani Vargas, Humberto; empl. público; J. Rodríguez 964.— 414646, Valparaíso.
142 Silva Meléndez, Julio; comerciante; Lyon 1885.— 2638834, Stgo.
95 Silva Carrasco, Edgar; comerciante; M. Duhaut 2935.— 3244898, Stgo.
144 Silva Molina, Humberto; rentista; J. T. Rider 1202.— 362715, Valparaíso.
151 Serendero Previst, David; estudiante; M. Claro 667.— 3187767, Stgo.
155 Silva Aliaga, Oscar; empl. particular; H. de Aguirre 626.— 25337, San Felipe.
158 Soza Werth, Manuel; radio-técnico; Andacollo 1623.— 46184, Stgo.
165 Serendero Bedaz, Juan; rentista; M. Claro 667.— 679146, Stgo.
182 Stocker del Campo, Remigio; ingeniero civil; M. Claro 269.— 293549, Valparaíso.

— T —

30 Torres Balmaceda, Gustavo; estudiante; Los Leones 419.— 3184819, Stgo.
42 Turrillas Iriondo, Ramón; empl. particular; Bilbao 3000; 2884236, Stgo.
87 Troncoso Ovalle, Hernán; empl. particular; Cano y Aponte 95.— 3429916, Stgo.
105 Tiffou Vicuña, Oscar; empl. particular; M. Montt 1328.— 1164786, Stgo.
147 Toro Pino, Luis; chofer; A. Pastenes 127.— 6968, Talagante.

— U —

35 Urrutia Blanco, Ignacio; empl. particular; Providencia 2457.— 3464496, Stgo.
36 Urrutia Blanco, Enrique; empl. particular; Providencia 2457.— 3558098, Stgo.
167 Urzúa Gabler, Pablo; estudiante; Lyon 439.— 3182444, Stgo.
173 Ulriksen Wielandt, Pedro; técnico; M. Montt 2162.— 3642040, Stgo.

— V —

50 Von Bennewitz Decher, Guillermo; empleado; L. T. Ojeda 223.— 113875, Iquique.
69 Vidal Kehsler, Raúl; empl. público; Salvador 12.— 3556116, Stgo.
78 Valenzuela Vallejos, Sebastián; empl. doméstico; D. Urzúa 1625.— 28055, Victoria.
108 Verdugo Neira, Lamberto; estudiante; M. Montt 175.— 32035, Melipilla.
157 Vargas Amunátegui, Fernando; estudiante; Holanda 077.— 3184141, Stgo.
200 Vergara Morán, Luis; estucador; A. Varas 468.— 16696, Stgo.

— W —

46 Wachterdorff Boullón, René; empleado; La Olleria 966.— 119013, Iquique.
121 Wermer Inostroza, Rodolfo; médico cirujano; J. M. Infante 717.— 2588926, Stgo
176 Walff Gobler, Egon; químico industrial; H. de Aguirre 1816.— 1772838, Stgo.

— Y —

56 Yona Amec, Miguel; ingeniero agrónomo; Azucenas 2961.— 1889646, Stgo.
119 Youlton Rivadeneira, Ronald; estudiante; Los Diamelos 3051.— 15010, Peñaflor.

— Z —

6 Zúñiga Muñoz, Audomiro; empl. público; Salvador 364.— 343059, Stgo
103 Zaldívar Larraín, Andrés; estudiante; M. Claro 278.— 3244592, Stgo
137 Zarour Sarah, Víctor; comerciante; Providencia 2029.— 2970177, Stgo.

REGISTRO GENERAL DE MUJERES

SECCION N.o 53

— A —

1 Aldea Lindeman, Juana; empleada fiscal; Varsovia 1976.— 346030, Stgo.
7 Avila Cariola, Ruth A.; estudiante; Suecia 567.— 3630898, Stgo.
8 Aguayo Vial, María V.; s. p.; M. Cruzat 2751.— 3744281, Stgo.
9 Aguayo Vial, María T.; s. p.; M. Cruzat 2751.— 3357057, Stgo.
45 Alvarado Almonacid, Herminia; religiosa; P. de Valdivia 445.— 32723, P. Montt.
46 Alvarez Carriel, María; religiosa; P. de Valdivia 445.— 44201, Talcahuano.
47 Alvarado Toledo, Griselda; religiosa; P. de Valdivia 445.— 51963, Angol.
78 Albornoz Sobarzo, Lavinia; doméstica; Bilbao 2970.— 71311, Talca.
94 Acosta Brieba, Graciela; s. p.; Hortencias 2740.— 50714, V. del Mar.
116 Alarcón Espinoza, Olga; enfermera; A. Varas 319.— 3632589, Stgo.
118 Anguita Anguita, María; profesora; C. Fabres 1215.— 49130, Los Angeles.
161 Astorga Rojas, María; s. p.; Bustos 2090.— 3316434, Stgo.
176 Avalos Rojas, Juana; practicante; J. M. Infante 368.— 14498, Ñuñoa.
178 Apparcel Couprie, Ivette; empleada particular; Bilbao 2580.— 3006997, Stgo.
60 Buitano Trujillo, Telma; estudiante; Keller 1270.— 2177890, Stgo.

— B —

6 Besoaín Robles, Estela; farmacéutica; Av. Italia 1024.— 1092691, Stgo.
15 Bloya Barrios, Benedicta; s. p.; M. Montt 196.— 120935, Rancagua.
25 Bordau Williams, Juana; s. p.; E. Yáñez 1049.— 3011938, Santiago.
29 Benavides Gutiérrez, Juana; empleada particular; V. Castillo 1796.— 2702651, Stgo.
53 Berio Lunley, Lidia; s. p.; Bilbao 3000; 2479187, Stgo.
58 Bravo Persons, Berta; s. p.; L. T. Ojeda 223.— 110860, Iquique.
59 Blamey Santamaría, Nativa; s. p.; V. Castillo 1145.— 4132017, Stgo.
64 Bravo Riquelme, Lastenia; s. p.; Gral. Del Canto 64.— 402852, Stgo.
164 Bahamondes Bezanilla, María; s. p.; M. Pereira 149.— 3879318, Stgo.
187 Bilbeni Navarro, Leonor; empleada fiscal; M. Claro 997.— 3688266, Stgo.
166 Bravo Jofre Francia; visitadora social; E. Yáñez 822.— 1225304, Stgo.
60 Buitano Trujillo, Telmo; estudiante; Keller 1270.— 2177890, Stgo.

— C —

21 Campino Hartard, Blanca; s. p.; Suecia 1732.— 0732600, Stgo.
38 Camphell Allan, Edna; s. p.; El Bosque 1295.— 2300202, Stgo.
39 Concha Martínez, Ema; estudiante; A. Pizarro 457.— 3236887, Stgo.
44 Cárdenas Velásquez, Nelly; religiosa; P. de Valdivia 445.— 2768012, Stgo.
52 Cárcamo Paredes, Edolfista; empleada; Suecia 396.— 81463, P. Montt.
66 Cáceres Sepúlveda, María; s. p.; M. Salamanca 974.— 812771, Stgo.
67 Covarrubias Vives, Adriana; s. p.; Bilbao 2611.— 3199660, Stgo.
72 Chávez Gálvez, Ana; s. p.; M. Montt 1078.— 2541131, Stgo.
75 Collyer Bravo, Lillian; estudiante; D. Oriente 789.— 3401916, Stgo.
90 Cánepa Barros, María; empleada particular; C. L. Claro 1968.— 3189228, Stgo.
111 Couso Martínez, Valentina; s. p.; Bustos 2141.— 2634266, Stgo.
122 Cruz Gutiérrez, Marta; s. p.; G. Vieja 307.— 3069081, Stgo.
123 Cepeda Rivera, Desideria; estudiante; Montolín 37.— 12201, Ñuñoa.
135 Court Vallebona, Elena; s. p.; G. Acuña 2509.— 3630637, Stgo.
140 Cahis Llugamy, María; s. p.; Lyons 1705.— 2471912, Stgo.
143 Correa Jara, María; s. p.; Rodó 2014.— 2651587, Stgo.
148 Cordero Wachterdorff, Gabriela; empleada particular; Av. Condell 1460.— 834278, Stgo.
157 Cuesta Pérez, Zoila; empleada fiscal; M. Claro 996.— 387150, Stgo
173 Corvalán Ramos, Juana; s. p.; Los Capitanes 1405.— 569656, Stgo.
190 Chadwich Ortúzar, Blanca; s. p.; E. Yáñez 818.— 756726, Stgo.

— D —

16 Del Río Salazar, Enerina; empleada fiscal; Hospital Salvador.— 2434859, Stgo.
54 Delgeón Manieu, Ivonne; s. p.; J. Matte 1904.— 15823, La Calera
68 De la Maza, Eugenia; s. p.; Bilbao 1200.— 1468361, Stgo.
84 Daza Cervera, Berta; s. p.; M. Claro 485.— 3064707, Stgo.
100 Del Río Fernández, María; s. p.; Toledo 1991.— 3154483, Stgo.
165 De Grotte Latour, María; s. p.; Av. Italia 847.— 3423233, Stgo
175 Díaz, Alicia Inés; s. p.; M. Montt 430.— 4284358, Stgo.

— E —

3 Espinoza Santa María, Ana; empleada; Bilbao 1550.— 74419, P. Arenas
74 Espinoza Cisterna, Flor; enfermera; A. Varas 248.— 30105, Parral.
35 Elzo González, Adriana; empleada particular; C. S. Vildósola 1104.— 1963070, Stgo.

— F —

83 Fischer Vergara, María; s. p.; C. Antúnez 2144.— 16145, V. del Mar.
85 Feliú Daza, Berta; s. p.; M. Claro 485.— 2852336, Stgo.
105 Flores Salinas, María; empleada particular; M. Montt 115.— 3350034, Stgo
142 Fernández Atkinson, Marta; obrera; Bilbao 1179.— 2528606, Stgo.

— G —

13 García de Grote, Josefina; empleada fiscal; Av. Italia 847.— 3637357, Stgo.
32 Gómez Cerda, Mercedes; s. p.; Sta. Isabel 962.— 3597270, Stgo.
34 Galán Díaz, Florencia; empleada particular; E. Yáñez 2712.— 2859404, Stgo
43 Grau Villalta, Ana; s. p.; J. Matte 1380.— 1853171, Stgo.
69 Grandón Célis, Norma; s. p.; M. Montt 777.— 6163, Ñuñoa.
86 Gunsbergerova Piesenova, Sonia; s. p.; A. Real 1265.— 3329276, Stgo.
87 Garat Pizarro, María; s. p.; E. de la Barra 1349.— 2637372, Stgo.
127 García Lynch, Eliana; s. p.; Román Díaz 1125.— 675655, Stgo.
129 García Palma, María; s. p.; Suecia 15.— 3832464, Stgo.
150 Godoy Ponce, María; doméstica; Bustos 2728.— 31395, Bulnes.
151 García Rodríguez, Benita; industrial; P. de Valdivia 2103.— 1410378, Stgo
155 Gandulfo Jerez, Graciela; s. p.; Tajamar 2239.— 3630132, Stgo.
179 Guarello Zegers, Carmen; s. p.; J. Smith 517.— 3745619, Stgo.
191 Guerrero Parra, Mercedes; doméstica; E. Yáñez 818.— 1125117, Stgo
193 Godoy Pavez, Dorila; doméstica; Hortensias 2351.— 887887, Stgo.
194 Galleguillos, Enriqueta; s. p.; Av. Sta. María 2739.— 712403, Stgo.
195 Gómez Trincado, Hortensia; s. p.; E. del Porte 1374.— 781084, Stgo.

— H —

17 Hope Fullerton, Lilián; s. p.; E. Blanco 976.— 1986587, Stgo.
40 Henríquez Loyola, Ester; doméstica; P. de Valdivia 1995.— 3040258, Stgo.
103 Henríquez Jara, Julia; empleada fiscal; Bilbao 321.— 435340, Stgo.
145 Hope Fullerton, Grace; s. p.; Mont Dor 2212.— 3801334, Stgo.
146 Hudson Hope Loraine; empleada particular; Mont Dor 2212.— 3635841, Stgo.
153 Hormann del Campo, Gloria; s. p.; Pío X 2396.— 2933152, Stgo.
159 Hidalgo Savali, Ester; modista; R. M. Pérez 440.— 1364596, Stgo.

— I —

10 Infante Moller, Verónica; s. p.; E. Yáñez 1049.— 2890137, Stgo.
62 Ireland Gisseu, Clara; s. p.; U. Vergara 237.— 736579, Stgo.
132 Iglesias Olivares, Aurora; bordadora; P. Valenzuela 89.— 714715, Stgo.

— J —

36 Jiménez Moraga, Rosa; s. p.; Rodó 1989.— 3283699, Stgo.
113 Jensen Larenas, Nora; empleada semifiscal; La Concepción 78.— 4287502, Stgo.
167 Jorquera del Pozo, María; s. p.; Las Pimpinelas 1853.— 3519140, Stgo.
200 Jiménez Ahumada, Corina; modista; M. Montt 178.— 3313481, Stgo.

— K —

49 Kersting Kleiklenberg, Lioselotte; s. p.; V. Cifuentes 2237.— 3356969, Stgo.
70 Kouchkoff Warlamff, María; s. p.; H. de Aguirre 143.— 2853753, Stgo.

— L —

80 Lira Saint Jean, Eliana; empleada particular; Orquídeas 958.— 879566, Stgo.
112 Larenas Romo, Nora; s. p.; Concepción 78.— 4287503, Stgo.
115 Luque Sánchez, María; profesora; Lautaro 660.— 2639353, Stgo.
124 Lira Laporte, Yolanda; s. p.; Suecia 1777.— 3011907, Stgo.
152 Labarca Jiménez, Josefina; empleada particular; P. de Valdivia 2103.— 1554393 Stgo.
154 Lattanzi Falabela, Ana; s. p.; Providencia 545.— 14731, Stgo.
186 Letelier González, María; empleada semifiscal; Av. Holanda 326.— 146771, Stgo

— M —

2 Medina Medina, Adriana; empleada particular; A. Magno 1428.— 1601582, Stgo.
11 Moller Bordeau, Carmela; s. p.; E. Yáñez 1049.— 1881383, Stgo.
18 Morales Cubillos, Graciela; empleada particular; La Concepción 105.— 1702418, Stgo.
19 Mena Terzán, Augusta; enfermera; Providencia 1322.— 1844216, Stgo.
22 Mosquera Jagardo, Laura s. p.; Bilbao 849.— 2472419, Stgo.
31 Moraga Zumarán, Rosa; s. p.; Rodó 1989.— 1602325, Stgo.
33 Manubens Varela, Hilda; s. p.; N. Aracena 687.— 2069635, Stgo.
48 McDonall Trostel, Rosié; empleada; C. Antúnez 2144.— 3513373, Stgo.
77 Montané Zañartu, Olga; s. p.; R. del Río 1138.— 1538225, Stgo.
99 Maillard Lorca, Cora; s. p.; Providencia 2457.— 701241, Stgo.
108 Muñoz Orellana, Berta; practicante; V. Castillo 1000.— 1319161, Stgo.
110 Muzzio Vergara, María; s. p.; Salvador 1201.— 40264, V. del Mar.
141 Merino Cisternas, María; s. p.; R. Díaz 764.— 3637242, Stgo.
160 Muñoz, Felicia; doméstica; R. Matte 440.— 2818567, Stgo.
162 Maureira Canales, Celina; s. p.; R. Matte 440.— 71140, La Serena
168 Morales Rivera, María; s. p.; H. de Aguirre 626.— 1549157, Stgo.
172 Montero Guzmán, María; s. p.; Condell 321.— 4180845, Stgo.
181 Muñoz Muñoz, Palmenia; s. p.; Las Nevadas 2979.— 3203154, Stgo.
182 Mena Cisternas, Margarita; empleada fiscal; Azucenas 2992.— 3193385, Stgo.
183 Manríquez Villalón, Martha; s. p.; R. Matte 496.— 2692021, Stgo.
184 Moriamez Villalón, Rebeca; s. p.; R. Matte 490.— 3518382, Stgo.
189 Magallanes Candia, Mercedes; s. p.; M. Montt 606.— 1216081, Stgo
198 Miró Moreno, Lidia; s. p.; Dalmacia 1161.— 2129880, Stgo.

— N —

134 Navarro Oportó Flor; empleada fiscal; Condell 1337.— 4223552, Stgo.
188 Navarro Arriaza, Yolanda; empleada fiscal; M. Claro 997.— 1922944, Stgo.
192 Nati Fiorentini, Adela; s. p.; Hortensias 2351.— 1551148, Stgo.
197 Núñez San Martín, Nelly; empleada semifiscal; Salvador 364.— 3800872, Stgo.

— O —

27 Ortega Charles Emma; s. p.; Los Leones s|n.— 1106234, Ñuñoa.
93 Oyarce Herrera, María; s. p.; Providencia 1856.— 1419985, Stgo.
101 Ochagavía Larraín, María; s. p.; Toledo 1991.— 3015164, Stgo.
137 Osorio Lagreze, María; estudiante; S. Hurtado 1691.— 3421240, Stgo.
149 Olmo Sepúlveda, Mercedes; s. p.; Bustos 2728.— 1921353, Stgo.
158 Olea Domínguez, Bernarda; doméstica; Gral. Flores 238.— 4131159, Stgo.
199 Olivares González, María; s. p.; Bucaret 178.— 3182569, Stgo.

— P —

4 Pedemonte Leiton, Manuela; s. p.; M. Claro 374.— 74828, Los Angeles.
41 Perlez Schwarz, Elizabeth; s. p.; Huelén 95.— 1602113, Stgo.
55 Prunes Nova, María; s. p.; Conde de Flandes 864.— 1922117, Stgo.
76 Peña Peña, María; estudiante; M. Claro 239.— 3630689, Stgo.
91 Pfeifov Chappuseau, Herta; s. p.; Holanda 1543.— 2859691, Stgo
130 Palma Vicuña, Rosa; s. p.; Suecia 15.— 3832403, Stgo.
133 Prunés Nova, Mercedes; s. p.; Los Leones 649.— 1922122, Stgo.
163 Pino Ibarra, Aasteria; doméstica; R. Matte 440.— 2932179, Stgo.
171 Proust Desvigner, Nina; s. p.; M. Claro 667.— 679904, Stgo.
174 Prado Esquivel, Blanca; doméstica; Sta. Magdalena 97.— 961020, Stgo.

— Q —

104 Quintanilla, María Elsa; doméstica; M. L. Santander 0372.— 504304, Stgo.

— R —

12 Rengifo Moller, Carmela; s. p.; E. Yáñez 1049.— 1881383, Stgo.
51 Rensinghoff Kleffner, Charlotte; s. p.; Suecia 396.— 1076975, Stgo.
63 Ríos Soppia, Elena; estudiante; J. Prado 759.— 3189818, Stgo.
92 Rothgiesser Jaretzki, Marión; s. p.; Pocuro 3004.— 1140792, Stgo.
121 Ruiz Tagle Portales, María; estudiante; Condell 136.— 3409563, Stgo.
139 Rioseco González, María; s. p.; L. T. Ojeda 2037.— 700696, Stgo.
169 Rodríguez Barcaza, Verónica; enfermera; C. Wilson 1377.— 1219244, Stge

— S —

5 Sierralta Pedemonte, Gloria; profesora; M. Claro 374.— 33659, Victoria.
14 Sanhueza Sanhueza, Lidia; empleada; Gral. Flores 202.— 119537, Chillán.
42 Sánchez Grau, Alicia; s. p.; Suecia 030.— 2632077, Stgo.
56 Salvador Muñoz, Edith; s. p.; Los Naranjos 959.— 1921412, Stgo.
65 Sepúlveda Sánchez, Marta; s. p.; Gral. Parra 763.— 2818542, Stgo.
73 Salazar Pino, Cecilia; s. p.; Providencia 1322.— 78636, San Bernardo.
95 Solís Vargas, Julia; s. p.; A. Varas 199.— 2290237, Stgo.
97 Sepúlveda Aliste, Armandina; doméstica; 7.o de Línea 1164.— 36661, Molina
106 Sibisa Garcés, María; s. p.; Huelén 154.— 1922690, Stgo.
126 Soppia Alvarez, Aurelia; doméstica; R. Díaz 1200.— 4130513, Stgo.
128 Sepúlveda Oyarzún, Berta; profesora música; Lyon 1911.— 1750752, Stgo.
177 Solar Collao, Rosa; empleada fiscal; J. M. Infante 368.— 2317299, Stgo.
185 Soza Werth, Marta; s. p.; Andacollo 1623.— 2772682, Stgo.
196 Serendero Beraz, Ofelia; s. p.; B. Borgoño 7.— 679903, Stgo.

— T —

88 Toyos Claissac, Adriana; s. p.; Holanda 1630.— 3186891, Stgo.
117 Toro Maillard, Teresa; s. p.; Providencia 2457.— 30297, Stgo.
125 Tinsly Lagunas, Ana; empleado público; M. Claro 1294.— 3186416, Stgo.
170 Tapia Saavedra, Inés; enfermera; L. M. Infante 368.— 840647, Stgo.

— U —

23 Ulloa Díaz, Elena; s. p.; E. Yáñez 1983.— 1512306, Stgo.
79 Ugarte Ovalle, Sara; s. p.; G. Flores 238.— 2039327, Stgo

— V —

20 Villalobos Garrido, Carmen; s. p.; Suecia 1732.— 2050217, Stgo.
24 Valbuena Avaria, Adriana; s. p.; Lo Brabanzón 2839.— 1704067, Stgo.
26 Vergara Vásquez, Obdulia; s. p.; J. Prado 738.— 1874567, Stgo.
28 Velasco Idrovo, Lucrecia; enfermera; Infante 101.— 712319, Stgo.
37 Valdés Lyon, María; s. p.; Bilbao 2018.— 3185215, Stgo.
57 Von Benneeith, Lucy; médico; L. T. Ojeda 0223.— 218431, Stgo.
61 Vergara Ireland, Inés; s. p.; U. Vergara 237.— 736572, Stgo.
71 Villafaña León, Elisa; empleada particular; Holanda 1149.— 1702810, Stgo
81 Vergara Hernández; Lía; s. p.; C. Antúnez 2144.— 24632, Illapel.
82 Verdugo Luco, Carmen; s. p.; C. Antúnez 2144.— 70761, V. del Mar.
107 Valenzuela Valenzuela, Laura; s. p.; J. M. Infante 368.— 2856135, Stge
109 Valenzuela Valenzuela, Corina; s. p.; J. M. Infante 368.— 2630698, Stgo.
96 Vial Risopatrón, María; s. p.; G. Gallardo 1668.— 3637243, Stgo.
131 Vial Donoso, María; s. p.; Condell 186.— 3094042, Stgo.
138 Valdés Wormald, Ana; s. p.; R. Díaz 120.— 3105870, Stgo.
144 Vigneau Illanes, María; empleada particular; B. Marín 545.— 1777754, Stgo.
147 Vergara Torres, Eugenia; empleada semifiscal; E. Yáñez 1075.— 4101675, Stgo
180 Von Roeg Cowrriges, María; comerciante; Av. Holanda 148.— 3197374, Stgo.

— W —

89 Wachtendorff Boullón, Lila; empleada pública; La Ollería 966.— 1923359, Stgo
98 Wellz Contreras, María; empleada fiscal; H. de Aguirre 11-C.— 4180731, Stgo
119 Walk Deppe, Melita; s. p.; Las Violetas 2050.— 683893, Stgo
120 Walk Deppe, Alice; s. p.; M. Duhaut 2789.— 30833, Stgo.

— Z —

30 Zumarán Pinochet, Rosa; s. p.; Rodó 1998.— 1925263, Stgo.
156 Zumkowsky Alessandri, Erna; estudiante; Suecia 0432.— 3749913, Stgo.

TEODOCIO URRUTIA MUÑOZ
Conservador de Bienes Raíces de Santiago

COMUNA ESTACION

N.o de la Inscripción | Ciudadanos inscritos (Apellido paterno y materno y nombre) | Profesión u oficio | Domicilio | N.o del Carnet de Identidad

SECCION N.o 62

— A —

9 Alcócer Martínez, Leonel H.; joyero; Toro Mazotte 197.— 3190657, Santiago.
20 Araya Irribarra, José Tomás; chofer; Dolores 467 c|10.— 1925496, Santiago.
42 Arias Gajardo, Estanislao, empleado particular; Alameda 4360.— 834 Pitrufquén.
66 Almarza González, Luis Edo.; mueblista; 5 de Abril 3445.— 2856045, Santiago.
81 Arenas Estay, Víctor Gmo.; operario; Pelantaro 810.— 3020318, Santiago.
101 Albornoz Valdés, Atilio; rentista; Toro Mazotte 282.— 957520, Santiago.
104 Andrade Bustos, Sócrates; carpintero; Los Nogales, Atahualpa 1753.— 2572437, Stgo.
105 Araya Reinelta, Patricio R; empleado particular; Ecuador 3659.— 4252, Ñuñoa.
109 Acevedo Yévenes, Heriberto; empl. públ.; G. Velásquez 082 C|2.— 3402760, Stgo.
112 Augel Aguirre, Domingo G.; operario; Fdo. Yungue 1285.— 2985800, Stgo.
141 Acevedo, Arturo Segundo; empl. públ.; Placilla 114.— 31828, San Felipe.
146 Añasco Ruiz, Norberto; estud.; Alameda 3677.— 3567781, Santiago.
168 Aguilera Rojas, Aníbal R.; mecánico; Tacna 3525.— 23372, Illapel.
173 Alarcón, Juan Orlando; estud.; Alameda 3677.— 40467, Angol.
180 Anguita Frederick, Miguel L.; empl. públ.; Naturalista Pavón 4099.— 21309, Quilpué.
189 Alarcón Vidal, Reinaldo S.; estudiante; Alameda 3677.— 2957278, Stgo
194 Arellano Silva, Luis A.; matarife; Los Muermos 859.— 2474605, Santiago.

— B —

6 Berríos Zapata, Hernán del C.; operario; Pobl. Gabriela Mistral, 11 de Enero N.o 19.— 2741359, Santiago.
7 Bustamante Guajardo, Manuel; empleado público; Sta. Teresa 1594.— 3592273, Santiago.
15 Barrios San Martín, Jaime; empleado público; Av. Ecuador 3452.— 2937944, Stgo.
19 Bustamante Salinas, Emilio; obrero; Sta. Teresa 1594.— 699089, Santiago.
23 Benfel Schweeger, Roberto; empleado público; G. Velásquez 266.— 146415, Stgo.
25 Boisset Aguilar, Rubén; profesor; Toro Mazotte 9.— 33594, La Unión.
56 Barahona Farías, Hernán; mecánico; Pob. Nogales, M. Rodríguez 4103; 854390, Stgo.
58 Brizuela Quinteros, Héctor; zapatero; Javiera Salas 4043.— 3109710, Santiago.
90 Barra Cantó, Marcos Leopoldo; mecánico; Los Muermos 89.— 521363, Santiago.
121 Bórquez Oyarzún, Benjamín; estudiante; Covadonga 37.— 3047496, Santiago.
137 Bejarano Rosales, Washington; empleado público; Ecuador 4555.— 2126746, Stgo.
153 Briones Tiffi, Manuel Enrique; chofer; Los Muermos 58.— 3157126, Santiago.
166 Bizama, Andrés; empleado particular; Recreo 514.— 3184833, Santiago.
190 Berríos Olivera, Luis Alberto; empleado público; Covadonga 39.— 3060711, Stgo.
192 Benítez Acevedo, Juan Félix; rentista; G. Velásquez 267.— 9996, Los Angeles.
196 Bustamante Jorquera, Sergio; estudiante; 5 de Abril 3535.— 3068159, Stgo.

— C —

3 Cabrera Sánchez, Carlos Francisco; mecánico; Avenida Pedro Aguirre Cerda 4563.— 3282523, Santiago.
5 Cuevas León, José Jeremías; agricultor; Alameda 3758.— 3778325, Santiago.
12 Cabello Muñoz, Oscar Raúl; estucador; Covadonga 125.— 2658536, Santiago.
26 Cabello Muñoz, Hernán Edo.; estucador; Thompson 3478.— 1826690, Santiago.
30 Carrasco Valenzuela, Gilberto; comerciante; Ecuador 4336.— 1389742, Santiago.
33 Cerda Varas, Alberto; operador cine; Sta. Teresa 849.— 680605, Santiago.
34 Campos Esparza, Segundo B.; zapatero; Tte. Bello 1814.— 3102579, Santiago.
39 Carrasco Henríquez, Jaime; soldador; Av. P. Aguirre Cerda 4298.— 3683290, Stgo.
41 Correa González, Rodolfo; comerciante; Pob. P. A. Cerda, San Juan 3550.— 2592565, Santiago.
46 Cavieres Trujillo, Juan; mecánico; Coronel Souper 4240.— 93355, Rancagua.
69 Cisternas Morales, Mauricio; electricista; Pingüinos 4093 — Nogales.— 1823978, Rancagua.
80 Cancino Rojas, Horacio 2.o; contador; Toro Mazotte 620.— 5250, Ñuñoa.
107 Castro Sánchez, Juan de Dios; albañil; 8 de Enero 4409.— 3022073, Santiago.
110 Céspedes Albornoz, Rafael; contratista; M. Thompson 3662.— 2971389, Santiago.
124 Campos Urra, René Hernán; agricultor; Pob. Nogales, 8 de Enero 4213.— 17134, San Vicente.
125 Candia Valdés, Desiderio, empleado particular; Fco. González 024.— 61964, V. del Mar.
138 Carvajal Acevedo, Luis A.; obrero; Dolores 1172.— 104745, Santiago.
139 Carvajal Acevedo, José; jornalero; Pob. Nogales, Fresia 1774.— 133753, Santiago.
143 Cristiá Ravello, Edo. Miguel; obrero; El Sauzal 580.— 3068462, Santiago.
144 Cristiá Ravello, Norberto; obrero; El Sauzal 580; 2251963, Santiago.
150 Canales Torres, José Renato; empleado particular; Martín Rivas 518.— 3464356, Stgo.
179 Cortés Villarroel, Luis A.; comerciante; Borja 179.— 261904, Santiago.
187 Candia Pérez, Arnaldo; estudiante; Alameda 3677.— 36060, Cauquenes.

— D —

24 Díaz de la Hoz, Luis Hto.; chofer; Pob. Nogales, Cap. Gálvez 4025.— 3467454, Santiago.
71 Donoso de la Hoz, Guillermo; mecánico; Temuco 1102.— 2306741, Santiago.
93 De la Cruz Jiménez, Héctor; profesor; Ecuador 3964.— 3631340, Santiago.
126 Díaz Becerra, Francisco; carpintero; Pob. G. Mistral, Sta. Teresa esq. G. Mistral.— 633899, Santiago.

— E —

10 Escobedo Gómez, Juan Raúl; dibujante; Amengual 470.— 3013924, Santiago.
36 Espinoza Miranda, José; operario; Pob. P. A. Cerda, Av. 6 N.o 2825.— 3286619, Stgo.
40 Escobar Munita, Héctor E.; comerciante; 5 de Abril 3798.— 2393116, Santiago.
83 Escopelito Mora, Jorge; industrial; Concón 031.— 47329, Santiago.

— F —

37 Frías Córdova, Manuel del C.; empleado particular; Recreo 254.— 3010177, Santiago.
43 Flores Moncada, Domingo A.; empleado público; Alameda 3677.— 3568417, Stgo.
92 Fuentes Gacitúa, Leopoldo; soldador mecánico; La Cañada 1845.— 3476564, Stgo.
100 Frías Córdova, Luis Osvaldo; mecánico; Buzo Sobene 4439.— 2390357, Santiago.
116 Flores Rodríguez, Luis; empleado particular; María Magdalena 394.— 53132, Stgo.
157 Fruns Sala, Rafael Enrique; industrial; Alameda 4103.— 3246796, Santiago.
160 Fuenzalida Medina, Gilberto; mueblista; Población Antonio Varas, Cuatro Remos 512.— 176654, Santiago.
171 Figueroa Alvear, Hernán; empleado particular; B. del Mercado 139.— 2896349, Santiago.
183 Fernández Zamorano, 2.o; chofer; G. Riveros 229.— 2854173, Santiago.
193 Fuentes, Julio; rentista; Tacna 3426.— 571471, Santiago.
197 Fernández López, Gilberto; obrero; Pob. Nogales, Araucanos 1623.— 984956, Stgo.
199 Fernigli González, Juan; obrero; Dolores 787.— 149791, Santiago.

— G —

8 Garay Silva, Rufino; empleado particular; 5 de Abril 3664.— 3749650, Stgo.
32 González Rojas, Sixto del C.; empleado particular; Placilla 060.— 568553, Stgo.
51 González Gómez, Luis A.; barnizador; Toro Mazotte 1756.— 3837830, Santiago.
57 Gómez Rojas, Juan de Dios; obrero; Fdo. Yungue 1773.— 2449746, Santiago.
59 González Lara, Rubén; soldador; Los Muermos 048.— 3054618, Santiago.
62 Galleguillos Salinas, Damián; mecánico; Sauzal 520.— 2771577, Santiago.
74 González Carrasco, Fernando; pintor; Los Muermos 280.— 3647267, Santiago.
95 Gatica Canales, Ricardo A.; empleado particular; G. Yungue 3776.— 2918997, Santiago.
103 Gálvez Armijo, Luis Alberto; empleado público; Thompson 3831.— 1091333, Stgo.
140 Galli Jaña, Mario Hbto.; profesor; Los Muermos 237.— 2224044, Santiago.
162 González Zúñiga, Jorge A.; operario; Pedro Mazotte 1515.— 3062342, Santiago.
165 Guerrero Jara, Juan; carretelero; Borjas 345.— 928106, Santiago.
191 Gálvez León, Guillermo A.; comerciante; Alameda 3899.— 3063934, Santiago.

— H —

22 Hernández Arancibia, Sergio; chofer; Jotabeche 617.— 2441721, Santiago.
47 Herrera Villaseca, Rafael A.; cortador sastre; C. del Maule 4267.— 1180626, Stgo.
67 Henríquez Montecinos, Sergio; empleado particular; Thompson 3476.— 2899190, Santiago.
117 Hernández Muñoz, Julio E.; estucador; Galvarino 1734.— 2934250, Santiago.

— I —

120 Iturra Morales, Jorge A.; mecánico; Nogales; 8 de Enero 4450.— 1906153, Santiago.
156 Ibarra Jiménez, Jorge; mecánico; Ruiz Tagle 320.— 2937661, Santiago.

— J —

53 Jofré Sepúlveda, Guillermo; zapatero; Pob. Nogales, Fdo. Yungue 1757.— 2740605, Stgo.
70 Jiménez, Javier José J.; empleado público; Ecuador 3659.— 2381787, Santiago.
131 Jaramillo, Alfredo 2.o; mueblista; Teresita 4044.— 3464255, Santiago.

— L —

1 Labra Araya, Manuel Juan; empleado público; C. del Maule 4589.— 3594435, Stgo.
4 López Saravia, Manuel; desabollador; 5 de Abril 2498.— 35507777, Santiago.
21 León, Juan Domingo; empleado particular; B. del Mercado 148.— 28270, Melipilla.
29 Letelier Quinteros, Oscar; empleado público; B. del Mercado 148.— 631603, Melipilla.
64 López Valdivia, Juan Raúl; gásfiter; Dolores 757.— 756960, Melipilla.
96 Lizana Negrete, Luis Osvaldo; tipógrafo; C. del Maule 4146.— 2154206, Santiago.
98 León Aracena, Guillermo; empleado público; Pob. Las Rejas, Los Duraznos 233.— 1424459, Melipilla.
148 Lavanderos Girardel, David; estudiante; Alameda 3677.— 128553, Temuco.
176 López Cifuentes, Leonardo; obrero; Chorrillos 3550.— 3831528, Santiago.
184 Labarca Valdebenito, Luis A.; mecánico; M. Hurtado 263.— 3159013, Santiago.

— LL —

97 Llancaleo Huentemilla, Tomás; empleado particular; Concón 053.— 2516569, Santiago.

— M —

11 Montalba Cáceres, Gabriel; mecánico; Thompson 3478.— 92763, San Bernardo.
31 Moreno Garrido, Guillermo; obrero; P. Aguirre Cerda 4340.— 1753578, Santiago
38 Morales Barriga, Manuel, operario; Amengual 247.— 3510738, Santiago.
44 Magaña Fernández, Lautaro; empleado particular; C. Godoy 044.— 3890198, Santiago.
52 Muñoz Cardoza, Carlos; metalúrgico; Thompson 3866, c|3.— 3107043, Santiago.
55 Morales Oyarce, Jorge A.; empleado particular; M. Fischman 3765.— 1514400, Santiago.
63 Muñoz Sánchez, Gregorio; comerciante; Av. P. A. Cerda 1759.— 9009, Peñaflor.
73 Marambio Manríquez, Angel; chofer; M. Fischman 3753.— 3421472, Santiago.
77 Mery Barraza, Tomás A.; empleado particular; Amengual 387.— 2901404, Santiago.
79 Márquez Calderón, Mario; rentista; E. Barraza 1155.— 719230, Santiago.
84 Mar del Bravo, Sergio A.; empleado particular; Alameda 4308.— 3640974, Santiago.
86 Moreno Martínez, Carlos Gmo.; profesor; M. Fischman 3782.— 3834868, Santiago.
97 Muñoz, Fernando; soldador; Ecuador 3760.— 2890830, Santiago.
108 Muñoz Casero, Guillermo; chofer; Jotabeche 622.— 2446565, Santiago.
115 Molina Arredondo, Celestino; estucador; Pob. Nogales, Tte. Bello 1773.— 1144152, Stgo.
122 Moreno Elchin, Guillermo; estudiante; C. Godoy 87.— 425982, Valparaíso.
149 Muñoz Cofré, Gerardo; estudiante; Alameda 3677.— 124464, Temuco.
151 Morales Huerta, Froilán; rentista; Av. Ecuador 3524.— 1263014, Santiago.
154 Merin Vidal, Jorge; obrero; Dolores 632.— 1428807, Stgo.
159 Moreno Molina, Jorge; empleado público; Placilla 123.— 1104194, Stgo.
172 Miranda Barrera, Gonzalo A.; estud.; Alameda 3677.— 13815299, Stgo.
175 Muñoz Correa, Arnaldo; estud.; Alameda 3677.— 6291, Cañete.
181 Miranda Mella, Eliseo Jesús; mecánico; 5 de Abril 4651.— 3008104, Stgo.
183 Montoya Gallardo, Ernesto; empl. part.; Av. P. A. Cerda 3881.— 939916, Stgo.

— N —

113 Núñez Plaza, Nelson Antonio; estud.; Covadonga 37.— 3475378, Stgo.

N.o de la Inscripción | Ciudadanos inscritos (Apellido paterno y materno y nombre) | Profesión u oficio | Domicilio | N.o del Carnet de Identidad

— O —

14 Ortega Olea, Jorge Hernán; empl. semifiscal; Av.Ecuador 4584.— 2772339, Stgo.
26 Orellana, José Agustín; chofer; B. del Mercado 1961.— 3014379, Stgo.
63 Ossa Mondaca, Jorge Mauricio; empl. públ.; P. A. Cerda 4409.— 3156140, Stgo.
133 Osorio Urra, Arturo; estucador; 8 Enero 4213, Nogales.— 403703, Stgo.
167 Olmos Neira, Orlando Mario; técnico mecánico; Av. P. A. Cerda 4336.— 2977100, Stgo.

— P —

13 Poblete Flores, Luis; rentista; Sta. Sara 821.— 602485, Stgo.
18 Pradenas, Orlando Gustavo; chofer; Thompson 3969.— 443296, Stgo.
45 Poblete Flores, Luis Aldo; empl. públ.; Santa Sara 821, Pobl. Carrera.— 2979308, Stgo.
61 Pacheco, Juan Roberto; chofer; Las Rejas 0168.— 602267, Stgo.
68 Pinto Meza, José Julián; mueblista; H. Olivares 053.— 3104083, Stgo.
76 Peralta Meza, Pedro Antonio; mecánico; Alameda 3781.— 2630330, Stgo.
111 Palacios Pastenes, Luis Fdo.; prensista; Simpson 237, Pobl. Mac Iver.— 3249965, Stgo.
123 Peña Salas, Jorge; herrero; Av. Subercaseaux 4235, Nogales.— 2480852, Stgo.
130 Paz, Florencio; constructor de neumáticos; 8 Febrero 4373, Nogales.— 2469527, Stgo.
170 Prieto Wastavino, Enrique; lustrabotas; Borjas 239.— 446760, Stgo.
188 Pérez Pérez, Julio Alberto; empl. part.; Atahualpa 1834.— 35082, Concepción.
200 Peñaloza Zúñiga, Sergio; gásfiter; M. Rodríguez 4347, Nogales.— 172976, Stgo.
134 Piñeiro Montino, Moisés; estud.; Fdo. Yungue 1152.— 3181737, Stgo.

— Q —

142 Quijada Benavides, Enrique; obrero; Alpatacal 1779.— 3157813, Stgo

— R —

35 Cerda Varas, Alberto; operador de cine; Sta. Teresa 849.— 680605, Stgo.
48 Rubilar Cangas, Rogelio; empl. públ.; C. Souper 3889.— 3241789, Stgo.
54 Reinoso, José Jacinto; carpintero; Temuco 1830.— 1385577, Stgo.
75 Reyes Marambio, Sergio; empl. partic.; Alameda 3781.— 3986505, Stgo.
106 Romero Villagra, Gervasio; rentista; M. Pedro Aros 4283.— 14834, Stgo.
120 Reyes Maldonado, Sergio O.; bronceador; 8 Enero 4239, Nogales.— 2507873, Stgo.
132 Rodríguez Farías, Pedro H.; empl. públ.; Fco Collao 1138.— 3401936, Stgo.
147 Ramírez Ramírez, Juan Orlando; empl. partic.; Sta. Adela 4119.— 2656379, Stgo.
158 Ramírez Alarcón, Guillermo V.; industrial; Alameda 4103.— 879834, Stgo.
161 Romero González, Néstor Renán; estud.; Ruiz Tagle 384.— 2656758, Stgo.

— S —

72 Silva Cavieres, Guillermo; empl. públ.; Placilla 187.— 3807454, Stgo.
82 Silva Vallejos, Luis; operario; Concón 0166.— 2743746, Stgo.
89 Solís Rivera, Eduardo A.; comerc.; Ecuador 3659; 2473515, Stgo.
114 Sáez Aguilera, Pedro 2.o; cestero; M. Rodríguez 4552, Pobl. Nogales.— 4138846, Stgo.
127 Salinas Cofré, Hugo A.; tractorista; Tacna 3525.— 59948, Ovalle.
128 Silva Cubillos, Juan Manuel; electricista; Temuco 1272.— 3380980, Stgo.
135 Serey Véliz, Oscar; albañil; Temuco 1563.— 20701, Stgo.
145 Silva Vallejos, Leopoldo; curtidor; Concón 176.— 2775935, Stgo.
152 Soto Fuentes, Luis; jornalero; Madame Curie 548, Pobl. L. Chile.— 1309221, Stgo
155 Sperje Sánchez, Daniel; empl. públ.; Ecuador 3442.— 2527526, Stgo.
163 Silva Ibarra, Luis Ernesto; contador; M. Pavon 4056.— 2697902, Stgo.
164 Sepúlveda Salinas, Florencio; rentista; Los Muermos 202.— 50738, Stgo.
169 Soto Muñoz, José Ignacio; agricultor; B. del Mercado 1193.— 32842, San Carlos.
185 Silva Rodríguez, Carlos; empl. part.; Pasaje Wilson 254.— 3746237, Stgo.
195 Soto Sepúlveda, Hernando; empl. semifiscal; Toro Mazote 102.— 222663, Stgo.

— T —

2 Traslaviña Letelier, Eduardo; mecánico; B. del Mercado 854.— 26601, Illapel.
17 Tarneau Arriaza, Mario Hernán; empl. semifiscal; Av. Ecuador 3452.— 23196, Parral.
91 Thompson Pérez, Nelso M.; chofer; Lautaro 1875, Pobl. Nogales.— 3049551, Stgo.
102 Trujillo Villa, Pedro; empl. partic.; Los Muermos 277.— 1226096, Stgo.
118 Torres Olmedo, Plinio Edgardo; empl. partic.; La Araucanía 4290.— 2356311, Stgo
119 Toro González, Hugo Edo.; empl. público; Alameda 3754.— 3465610, Stgo.
174 Tabilo Rojas, Víctor Manuel; estud.; Alameda 3677.— 49854, Ovalle.

— V —

16 Vilches Corvalán, Manuel J.; chofer; C. Souper 3980.— 3645075, Stgo.
49 Vicencio Vicencio, Elías; jornalero; Pelantaro 67, Pobl. J. Carrera.— 3212067, Stgo.
78 Vásquez Carlon, Mario Enrique; obrero; Lautaro 1533.— 3313132, Stgo.
87 Villablanca Sandoval, Eduardo; profesor; M. Fischmann 3782.— 3834868, Stgo.
94 Vaca Alcaraz, Jorge Adolfo; profesor; Fernando Yungue 3776.— 50100, Melipilla.
177 Vidal Díaz, Abelardo; electricista; San Javier 3462.— 3241656, Stgo.
178 Valenzuela Barrios, Enrique; operario; San Javier 3523.— 2256107, Stgo.
186 Valdivia Leyton, Roberto; empl. partic.; Thompson 4047.— 1549390, Stgo
198 Valdés Maureira, Luis; obrero; T. Mazotte 320.— 38989, Stgo.

— Y —

60 Yáñez Leiva, Elio Esmeraldo; zapatero; Ecuador 3508.— 3081531, Stgo.

— Z —

50 Zamorano, Luis Alberto; empl. semifiscal; Temuco 1789.— 3108968, Stgo
65 Zúñiga, Bautista; chofer; G. Velásquez 1235.— 1263569, Stgo.
85 Zúñiga Yáñez, Altenor; obrero; Gandarillas 1805.— 3684563, Stgo.
99 Zúñiga Vargas, Waldemar; cestero; La Coruña 4821.— 2605967, Stgo.

COMUNA SAN LAZARO

REGISTRO GENERAL DE VARONES — SECCION 78

— A —

12 Alvarez Ubilla, Atilio; dentista; Av. España 169 a.— 633628, Stgo.
15 Alvarez Villalón, Gustavo; estudiante; Av. Mirador 1914.— 3004248, Stgo.
28 Arias, Luis Manuel; mecánico; Grajales 2354.— 3215783, Stgo.
31 Arce Cabrera, José Daniel; mecánico; Club Hípico 535 c. 4.— 1264765, Stgo.
43 Allendes Parra, Luis; jubilado; M. Americana 516.— 815696, Stgo.
45 Acevedo Alvarez, Oscar; empl. público; Antofagasta 2167.— 1766375, Stgo.
83 Araya Marchant, Miguel; empl. público; Sta. Margarita 1878.— 2304658, Stgo.
85 Alvarez Barrios, Patricio A.; empl. público; A. Latorre 545.— 19421, Talagante.
100 Amadeo Cartagena, Rubén; comerciante; Conferencia 374.— 3647745, Stgo.
110 Alarcón Muñoz, Cornelio Antonio; carpintero; Espiñeira 3180 c. 4.— 2478717, Stgo.
111 Atala González, Juan Elías; empl. público; Beauchef 1621.— 572265, Stgo.
113 Araya Pino, Juan de la Rosa; const. civil; Calle 8 1991, Pobl. P. Montt.— 2779259, Stgo.
128 Aguilera Pereira, José; mecánico; San Vicente 1777.— 2650214, Stgo.
131 Aranda Quezada, Manfredo; contratista; Antofagasta 2103.— 927456, Stgo.
137 Aravena Marcelino, del Carmen, obrero; Gorbea 2475.— 3033062, Stgo.
139 Alfaro Duarte, Carlos Enrique; empleado; San Vicente 1485.— 2810634, Stgo.
176 Acuña Quilodrán, Raúl A.; mecánico; Antofagasta 3262.— 200318, Concepción.
181 Alarcón Orellana, José; jubilado; Conferencia 530.— 54142, Curicó.
189 Altmann Altmann, David; mueblista; Gay 2143.— 1344249, Stgo.
200 Alarcón Muñoz, Héctor; empl. públ.; Espiñeira 3180 c. 4.— 3468097 Stgo.

— B —

36 Bravo de la Cuadra, Vicente; empl. fiscal; S. Sanfuentes 9214.— 11126, Stgo.
58 Basáez Basáez, Sergio Osvaldo; empl. partic.; Espiñeira 1290.— 2590021, Stgo.
63 Barra Mardones, Eduardo; obrero; Av. España 532.— 118615, Temuco.
72 Bustos Riveros, Oscar Raúl; empl. semifiscal; Gay 2976.— 920054, Stgo.
80 Blanco Fernández, Jorge; gásfiter; Club Hípico 529.— 873548, Stgo.
120 Bastías González, José Rolando; empl. doméstico; Molina 322.— 3042200, Stgo.
142 Barrera Campaña, Pedro Antonio; empl. partic.; Domeyko 2114.— 68099, La Serena.
178 Barra Herrera, Raúl; industrial; Av. España 141.— 155251, Concepción.
194 Bonilla Estay, Jorge Humberto; operario; Av. 5, 273, Pobl. Buzeta.— 3068608, Stgo
197 Bustamante Pizarro, Alfredo; empl. partic.; S. Leyton 3056.— 1365350, Stgo.
199 Bustos Herrada, Jaime Gmo.; empl. partic.; Grajales 3012.— 3311261, Stgo.

— C —

3 Catalán Morales, Pedro Juan; obrero; Av. Club Hípico 775.— 31422, Stgo.
34 Contreras César, Néstor; estudiante; República 590.— 2282026, Stgo.
35 Catalán Fuentes, José María; ay. mecánico; S. Sanfuentes 2246.— 2721243, Stgo.
40 Courbis, Fernando; mecánico; Grajales 2152.— 2508666, Stgo.
51 Cañas Gutiérrez, Jaime H.; empl. partic.; Calle 4, N.o 2057, Pobl. P. Montt.
87 Ceballos Soto, Alberto; industrial; S. Sanfuentes 2373.— 1776657, Stgo.
92 Canales Ribillo, José Enrique; mecánico; Toesca 2898.— 3019553, Stgo.
101 Cid Zúñiga, Eugenio Ignacio; estud.; Bascuñán 458.— 3835139, Stgo.
104 Castro Simms, Alvaro; General de Ejército; V. Opazo 51.— 438864, Stgo.
105 Campos Gallardo, Manuel D.; estudiante; San Alfonso 350.— 3185095, Stgo.
106 Campos Gallardo, Eugenia H.; estudiante; San Alfonso 350.— 3017166, Stgo.
107 Cuéllar Radbruch, Juan C.; empl. partic.; Luis Risopatrón 2120.— 222030, Stgo.
109 Contreras Quiroz, Julio Alfonso; chofer; A. Cifuentes 260.— 3450920, Stgo.
133 Catalán Villalobos, Pedro José; chofer; S. Sanfuentes 2556.— 3091943, Stgo.
134 Cornejo Cornejo, Pedro Segundo; profesor; B. Cuartín 1862.— 3316507, Stgo.
149 Chabán Díaz, Carlos Alberto; chofer; S. Sanfuentes 2363.— 2889000, Stgo.
159 Cerda Silva, Pedro Juan; músico; República 263.— 1498572,Stgo.
166 Cobo Vega, Carlos Aníbal; oficial de Ejército; República 609 dept. 6.— 233937, Concepción.
167 Canales Rojas, Pedro Juan; contratista; Echaurren 678, c. 5.— 1178821, Stgo.
180 Correa González, Ernesto; pintor; Centenario 2681.— 3194083, Stgo.
182 Cabello González, Luis Emilio; empl. público; Pizarro 1718.— 3104766, Stgo
183 Cuevas Farreu, Gabriel Gustavo; estud.; C. Hípico 486.— 3803672, Stgo.
186 Cornejo Caro, José Augusto; tejedor; San Dionisio 2117.— 1766169, Stgo.
188 Carrasco Rocha, Osvaldo; obrero; Mirador 1950.— 2951413, Stgo.

— D —

4 Díaz, José Atilio; obrero; El Boldo 1554, Pobl. Arauco.— 1304646, Stgo.
13 De la Barra González, Edo.; linotipista; Echaurren 366.— 3461629, Stgo.
64 Droguett Cañete, Erasmo; linógrafo; C. Hípico 2761.— 3150487, Stgo.
89 Dastres Malbrán, Raúl R.; estudiante; República 550.— 143776, Iquique.
91 Díaz Maulén, Heriberto 2.o; empl. partic.; B. Guerra 131.— 2066432, Stgo.

— E —

19 Espina Montecinos, Sergio; estudiante; Echaurren 195.— 35358, Valdivia.
155 Espinoza Espinoza, Juan Fdo.; estudiante; Bascuñán 1294.— 3065762, Stgo.
163 Elgueta Chávez Sergio Eladio; empl. público; San Vicente 830.— 2511152, Stgo
170 Escalona Varela, José Esteban; manufacturero; Club Hípico 920.— 3343308.

— F —

4 Fajardo Moya, Pedro; profesor; A. Latorre 389.— 214513, Stgo.
25 Faúndez Fuentes, Juan de Dios; cerrajero; Grajales 2354.— 2823408, Stgo.
47 Ferrero Olivos, Marco Tulio; chofer; Pobl. Balmaceda, Oriente 1576.— 594583, Stgo.
69 Flores Pérez, Ruperto; obrero; San Alfonso 1125.— 2479315, Stgo.
75 Figueroa Rebolledo, Mario; profesor; Gorbea 2449.— 3831305, Stgo.
86 Fuentealba Monsalve, Abel; empl. particular; Bascuñán 288.— 1376073, Stgo.
97 Fuentes Henríquez, Rafael; empl. particular; Av. España 226.— 2611053, Stgo.
119 Fuentes Acevedo, Rafael Rodrigo; empl. particular; Molina 325.— 3198342, Stgo.
147 Flores Ariagas, Héctor Leonel; chofer; Toesca 2527.— 20850, Vallenar.
161 Fajre Fajre, Jorge Domingo; médico; República 499.— 2854808, Stgo.
173 Froehlich Alvecht, Carlos E.; estudiante; Echaurren 444.— 74323, Osorno

— G —

2 González González, Avelino; empleado; San Vicente 785.— 2593038, Stgo.
10 Gajardo Fajardo, Carlos; empl. particular; A. Latorre 389.— 2150385, Stgo.
11 Graud Grazioli, Pablo Escipión; empl. comercio; Gay 2360.— 3517018, Stgo.
27 Gálvez Estay, Edmundo H.; ayudante estucador; Sazié 2352.— 3241099, Stgo.
52 García Valle, Santiago Gustavo; mecánico; S. Sanfuentes 2363.— 3383326, Stgo.
53 González Valladares, Agustín; pintor; S. Sanfuentes 2363.— 1280239, Stgo.
61 Godoy Castillo, Mario Andrés; mecánico; Pobl. Arauco, Los Duraznos 1780.— 2256J74, Stgo.

N.o de la Inscripción | Ciudadanos inscritos (Apellido paterno y materno y nombre) | Profesión u oficio | Domicilio | N.o del Carnet de Identidad

71 González González, Luis G.; obrero; San Alfonso 166.— 3065040, Stgo.
102 Guzmán Espinoza, René Edo.; tornero; Echaurren 434.— 2988224, Stgo.
114 González Villa, Luis Santiago; mecánico; Bascuñán 1900, Depto. 408.— 3680846 Stgo.
135 González, Luis Enrique; chofer; Echaurren 354, Of. 7.— 2899348, Stgo.
143 González Morales, Juan César; empl. particular; Av. Subercaseaux 3667.— 2478682, Stgo.
162 Guerrero, Raúl; pintor; Club Hípico 471.— 3198707, Stgo.
164 Gallardo Gallardo, Germán; pintor; Club Hípico 427.— 104789, Stgo.
184 González Morales, Marco I.; empl. particular; Subercaseaux 3167.— 2033259 Stgo.

— H —

22 Hidalgo Córdova, Jaime Renato; empl. particular; A. Latorre 389.— 187980, Concepción.
59 Hernández Gurruchaga, Hilario; estudiante; Conferencia 399.— 3311351, Stgo.
88 Herrera Salinas, Danilo Daniel; radio-técnico; Portal Edwards 2786.— 32552 Buin.
96 Henríquez Ponce, Luis Hernán; radio-técnico; Av. España 226.— 2285616, Stgo.
98 Henríquez Ponce, Guillermo 2.o; profesor; Av. España 226.— 1521608, Stgo.
157 Haddad Kamacri, Nicolás; estudiante; Echaurren 30.— 3682066, Stgo.
177 Herrera Rivevenera, José Domingo; estudiante; C. Hípico 436.— 3467780, Stgo.

— I —

55 Infante Lillo, Federico; empl. público; S. Sanfuentes 2363.— 3803784, Stgo.
57 Iturra Mejías, Eulogio del C.; empl. público; Pobl. Buzeta, Valparaíso 386.— 3358024, Stgo.
70 Inostroza Fernández, Luis; estudiante; Av. Pizarro 1930.— 3514538, Stgo
124 Ibarra Baeza, Santiago Felipe; chofer; Bascuñán 627.— 2691538, Stgo.

— J —

62 Jeria Maira, Víctor Gonzalo; mecánico; Pobl. Buzeta, San Andrés 264.— 359177 Stgo.
81 Jara Espinoza, Oscar; chofer; Gorbea 2576.— 2962628, Stgo.
117 Jaramillo Norambuena, Enrique; empl. particular; República 649.— 165344 Stgo.
193 Jorquera Miranda, Domingo; empl. público; U. Americana 98.— 482712, Stgo.

— K —

168 Krahmer Hein, Erich Walter; estudiante; Beauchef 1251.— 62961, Osorno.

— L —

26 Libert Rivera, Roberto; cerrajero; Pobl. Arauco, El Trébol 1786, c|e.— 2853329, Osorno.
33 López Soto, Luis Alberto; estudiante; República 590.— 63026, Punta Arenas.
54 Lobo Reyes, Enrique René; estudiante; Echaurren 449.— 3596450, Stgo.
82 León Meléndez, Ramón Osvaldo; fundidor; Pobl. P. Montt, Calle 5, N.o 2017.— 342746, Stgo.
118 López Ortega, Leonardo; chofer; Gay 2536.— 526010, Stgo.
145 Lucero, Oscar René; empl. particular; San Alfonso 195.— 19709, Peñaflor.
187 López Cordecilla, Hernán Sergio; soldador eléctrico; Delirio 1759.— 52745, Melipilla.

— M —

9 Murphy Mahan, Guillermo; empleado; V. Opazo 59.— 300792, Stgo.
18 Muñoz Ramírez, Octavio; chofer; San Alfonso 1302.— 1764104, Stgo.
37 Marmolejo Allendes, Juan; operario; S. Sanfuentes 2246.— 2671755, Stgo.
38 Moraga Rojas, José Luis; agricultor; Grajales 2529.— 31343, Stgo.
39 Mourges Pérez, Luis Daniel; agricultor; S. Sanfuentes 2914.— 3181720, Stgo.
42 Moreno Sáez, Orlando; contador; Pobl. Buzeta, Valparaíso 73.— 2245784, Stgo.
65 Matus Santos, Luis Mario; estudiante; C. Hípico 619.— 3649196, Santiago.
66 Matus Santos, Carlos Raúl; estudiante; C. Hípico 619.— 3649197, Santiago.
67 Montecinos Coloma, José G.; obrero; Siria 2313.— 2923591, Santiago.
68 Michaud Chacón, Leonidas; estudiante; Díaz Velasco 2291.— 3832453, Santiago.
73 Meza Pizarro, Víctor Edo. empleado particular; Stgo. Watt 1840.— 3151725, Stgo.
78 Morizón Lederc, Juan; abogado; Av. España 60.— 2975159, Santiago.
79 Muñoz Suazo, Dionisio; agricultor; S. Sanfuentes 2477.— 4459, Cauquenes.
95 Marinkovic Panfichi, Hernán; empleado particular; San Alfonso 1174.— 2261448, Santiago.
108 Mendoza Núñez, Héctor R.; mecánico; San Vicente 340.— 2818882, Santiago.
112 Matamala, Orlando; comerciante; Buzeta-Valparaíso 170.— 3194637, Santiago.
123 Muñoz Cerda, Luis Rosario; chofer; Conferencia 546.— 2849789, Santiago.
132 Morales Sáenz, Sergio Hernán; estudiante; S. Sanfuentes 2556.— 3006847, Stgo.
140 Márquez Vidal, Héctor Julio; estudiante; Antofagasta 3047.— 3643981, Santiago.
146 Mery Ortiz, Ibán Hernán; electricista; Toesca 2116.— 9321, La Calera.
148 Mery Silva, Ibán Hernán; técnico mecánico; Toesca 2116.— 8505, La Calera.
151 Medina Espinoza, Julio; mecánico; Echaurren 259.— 55139, Angol.
160 Muñoz Muñoz, Manuel C.; empleado público; Molina 151; 1424009, Santiago.
198 Mora Sepúlveda, Oscar 2.o; empleado público; Grajales 2150.— 1792289, Santiago.

— Ñ —

174 Ñancupil Ñancupil, Simón 2.o; empleado particular; Churruca 3181.— 3119536, Santiago.

— O —

49 Orellana Calquín, Carlos A.; empleado público; Fresia 1820.— 2792461, Santiago.
60 Ortega Mellado; Juan R.; chofer; Av. España 770.— 2658317, Santiago.
126 Orellana Prado, Luis Alberto; empleado fiscal; Grajales 2506.— 2975606, Stgo.
191 Olavarría Flores, Luis G.; estudiante; República 559, Depto. C.— 1822557, Stgo.

— P —

16 Parraguez Adasme, Sergio; empleado fiscal; San Dionisio 2786.— 2115839, Stgo.
56 Peñaez Flies, Oscar Hugo; soldador; S. Alfonso 1051.— 2290880, Santiago.
76 Pastén Espíndola, Eduardo; estudiante; C. Hípico 750.— 3374725, Santiago.
84 Peña Cornejo, Carlos Silverio; peluquero; San Alfonso 471.— 1987328, Santiago.
122 Pimiento Gajardo, Jorge; empleado fiscal; Echaurren 412.— 51047, San Antonio.
138 Pacheco Pacheco, Hernán A.; estudiante; San Vicente 1221.— 2775512, Santiago.
141 Piña Brunista, Ramón; comerciante; Molina 151.— 1551828, Santiago.
175 Panes Acuña, José Hilario; obreros; Yarur 1926.— 1421153, Santiago.

— R —

1 Rivera Ruiz, Samuel; abogado; Gay 2334.— 97000, Chillán.
6 Rivera Ramírez, Manuela; estudiante; Gay 2334.— 109493, Chillán.
29 Rojas Peñailillo, Rubén; chofer; Pobl. Buzeta-Valparaíso 170.— 2358133, Santiago.
99 Ramenzoni Camus, Germán; industrial ;Av. Mirador 1515.— 2812033, Santiago.
127 Rojas Ponce, Luis Antonio; empleado particular; C. Hípico 535.— 2478381, Stgo.
129 Rocha Oscar Hugo; empleado público; Gorbea 2563.— 2814428, Santiago.
130 Rojas Hernández, Alfonso; operario; Echaurren 354.— 71108, Santiago.
136 Rojas Rojas, Pedro José; chofer; Echaurren 354.— 3169508, Santiago.
158 Ramírez Ramírez, Ildefonso; mecánico; Buzeta 4494.— 2692329, Santiago.
169 Ricotti Romo, Francisco H.; empleado público; A. Latorre 425.— 3681804, Stgo.
171 Ruiz Reyes, Luis Arturo; constructor civil; Gorbea 2160.— 83386, Puerto Montt.
179 Russo Abruete, Alfonso; industrial; Av. España 141.— 155251, Concepción.

— S —

21 Sobarzo, Ramón Luis; chofer; Sta. Margarita 1595.— 1590818, Santiago.
30 Segovia Letelier, Aquiles A.; estudiante; Av. España 779.— 2769751, Santiago.
32 Sierraita Mella, Juan Edo. estudiante; República 590.— 26112, Constitución.
46 Selva Olguín, Gustavo Juan; empleado particular; Gorbea 2458.— 3599752, Stgo.
48 Sepúlveda Núñez, Juan Emilio; chofer; Antofagasta 3111.— 2308205, Santiago.
74 Sáez, Armando Rafael; platero; Población P. Montt, calle 8, N.o 1995.— 2970332, Santiago.
115 Sáez Navarrete, Humberto; operario; Gay 2593.— 343845, Santiago.
116 Sanchez Sáez, Manuel; chofer; Echaurren 270.— 1214620, Santiago.
121 San Martín Gacitúa, Héctor; empleado fiscal; Lincoln 2737.— 3290659, Santiago.
125 Salazar Salazar, Carlos A.; obrero; Bascuñán 1294.— 3729448, Santiago.
144 Sagarra Vergara, Justo P., empleado público; Molina 338.— 373424, Santiago.
154 Suárez Naranjo, Maldorinso; estucador; Buzeta, Cartagena 362.— 2893956, Stgo.
156 Selva Díaz, Guillermo Andrés; carrocero; Puerta de Vera 754.— 2937248, Stgo.
172 Soto Pichún, José del C.; agricultor; Buzeta 4025.— 1188502, Santiago.
185 Soto Cantillana, Ernesto E.; electricista; C. Hípico 535.— 2741076, Santiago.
192 Silva Ramírez, Héctor Raúl; empleado público; Pobl. Buzeta, Av. 6, N.o 2942.— 2396308 Santiago.
196 Seguel Meillán, Edison José; estudiante; Echaurren 77.— 123051, Temuco.

— T —

17 Triviño Sanhueza, Luis T.; operario; República 470.— 3177269, Stgo.
20 Torres Zamora, Juan Arturo; empleado particular; Grajales 2509.— 3308676, Stgo.
23 Tapia Contreras, Eliecer Antonio; linotipista; C. Hípico 529.— 3017985, Stgo.

— U —

24 Urra Reyes, Isidoro del C.; empleado particular; Conferencia 1380 c|3.— 3513953. Santiago.
94 Urrutia Godoy, Luis Armando; comerciante; Grajales 2739.— 941, Stgo.
195 Urrea Castillo, Sinforiano; empleado particular; R. Phillippi 44.— 113020, Temuco.

— V —

5 Vargas Catalán, Carlos Segundo; empleado; Beauchef 833.— 3105182, Stgo.
8 Vilches Ubeda, Angel Rogelio; constructor civil; G. Jarpa 921.— 3015551, Stgo.
14 Valdés Valdés, Fernando; albañil; San Alfonso 195.— 2518939, Stgo.
41 Vega Santis, Mario Leonidas, estudiante; República 590.— 3363799, Stgo.
50 Vicuña Velasco, Carlos A.; empleado público; Fresia 1820.— 2792461, Stgo.
93 Vallejos Moraga, Alvaro E.; Estudiante; Av. España 554.— 38129, Santa Cruz.
150 Velásquez Velásquez, Miguel; obrero; Buzeta (Valparaíso 43).— 1839957, Stgo.
153 Vásquez Sandoval, José H.; empleado público; S. Sanfuentes 2795.— 124318, Concepción.
190 Vásquez Omero, Francisco A.; chofer; Pobl. Buzeta Av. 2, N.o 293.— 1110709, Stgo.

— W —

77 Waissbluth Rosenblitt, Hernán; estudiante; República 68.— 3288903, Stgo.

— Y —

90 Yagni Deckkers, Luis Edo.; estudiante; Toesca 2527.— 2816120, Stgo.
103 Yagni Deckkers, Ricardo E.; estudiante; Toesca 2525.— 22696 Vallenar

— Z —

152 Zumarán Constasse, Abel; estudiante; A. Latorre 555.— 72208, La Serena.
165 Zaldívar González, Julio O.; comerciante; S. Sanfuentes 2363.— 2478552, Stgo.

BIRMANIA TRATA DE ATENUAR LA CONDENACION MUNDIAL CONTRA INTERVENCION RUSA EN HUNGRIA

NACIONES UNIDAS, 12.— (UP). —Birmania, el primero de los países "neutrales" de Asia que interviene en el debate sobre Hungría en la Asamblea General, trató hoy de atenuar la nueva condenación de la Unión Soviética por la supresión de la revuelta anticomunista del año pasado.

Uthant, Embajador birmano, anunció que su delegación votaría en favor del proyecto de resolución presentado por 37 naciones, pero propuso que la palabra "condena" fuese reemplaza por "deplora", en relación con los actos de Rusia y su desconocimiento de las resoluciones tomadas por las NU.

Asimismo sugirió un cambio de redacción de suerte que dijese que la "conclusión principal" de la Comisión Investigadora de cinco naciones designada por la Asamblea, era que la revuelta húngara fue un espontáneo levantamiento nacional. En tercer lugar pidió que se elimine la referencia el mantenimiento de la Comisión Especial.

Birmania fue uno de los miembros del grupo afro-asiático que en diciembre pasado votaron por la condenación de la Unión Soviética. Sin embargo, 11 de los 28 países del grupo, incluso India, se abstuvieron. Se cree que los otros países "neutrales" de Asia seguirán la línea de Birmania.

Mientras Birmania encareció una forma suave para la resolución, el Embajador cubano Emilio Núñez Portuondo fue severo en su crítica a los soviéticos. Comprometió el apoyo de las 22 naciones americanas, desde Canadá hasta Argentina.

El Embajador francés, Guillaume Georges-Picot pidió una afirmación de pasadas resoluciones, nuevos esfuerzos de la Asamblea para que las tropas soviéticas salgan de Hungría y que se concedan elecciones libres en la país magyar.

Si bien el Príncipe Wan Waithayakon, Presidente de la Asamblea, había anunciado una sesión para esta noche, se la dejó luego sin efecto porque no había delegados dispuestos a hablar. Para mañana hay anotados 21.

En fuentes de Estados Unidos se rechazó prontamente la enmienda indicada por Birmania para que la Asamblea cambie "deplora" en lugar de "condene" la represión soviética de la rebelión húngara. Dijeron que los patrocinantes de la medida no pueden aceptar el cambio de vocablos, pues ello debilitaría la resolución.

En las elecciones del domingo sufragarán 35 millones de alemanes

BONN, 12 (UP).— El Partido Socialista exhortó esta noche a los 35 millones de electores germanos que en los comicios del domingo terminen con el Canciller Konrad Adenauer y con el régimen de un partido.

Previno, al mismo tiempo, que en ninguna circunstancia se unirían a los demócratas cristianos, el partido de Adenauer, para organizar un Gobierno de coalición después de las elecciones.

El partido gobernante replicó con una advertencia de que están en juego "la libertad y la unidad de nuestro pueblo", así como reiterando que jamás estuvo Alemania tan bien como bajo el Gobierno demócrata cristiano.

Los demócratas cristianos aspiran a un tercer Gobierno de Adenauer y con ese fin todos sus dirigentes, incluso el anciano gobernante, prodigaron energías. Los indicios son de que el esfuerzo rendirá sus frutos.

La última compulsa de la opinión pública asigna a los demócratas cristianos el 47 por ciento de los sufragios y sólo el 33 por ciento a los socialistas. Esto supone una disminución de cinco puntos en relación con la compulsa de agosto. A los derechistas moderados, agrupados en el partido demócratas libres, el sondeo asigna 9 por ciento; 6, al partido de los refugiados, y 3, al partido alemán, los aliados derechistas de Adenauer.

A menos de 30 horas del cierre de las campañas proselitas, socialistas y demócratas cristianos realizan un supremo esfuerzo para atraerse los votos de los indecisos, que se calcula suman millones.

En su manifiesto de esta noche, los socialistas, principales adversarios del Gobierno, sostiene que "la muerte no sólo de la República Federal, sino también de nuestro pueblo entero está en juego". "El Gobierno de Adenauer es incapaz de comprender las contingencias de los tiempos modernos. Debe ser arrojado si nuestro pueblo ha de vivir en paz, libertad y justicia social."

Hablando en Hamburgo, Erich Ollenhauer, el jefe del socialismo y aspirante a Canciller, previno que en ninguna circunstancia consideraría colaborar con los demócratas cristianos para formar una coalición nacional después de las elecciones.

"Tanto en política interna como exterior —subrayó— los dos partidos están muy alejados para que pudiera ser posible una coalición."

El Canciller Konrad Adenauer habló en Hagen y mañana pronunciará un discurso mayor en Francfort. El discurso final de Ollenhauer será pronunciado en Hannover, también mañana.

En el servicio noticioso del partido demócrata cristiano, Heinrich Krone, jefe de la bancada mayoritaria en el Parlamento, señaló que "la decisión del 15 de septiembre concierne a la libertad y la unidad de nuestro pueblo. Todo el que tenga derecho a votar el domingo debe tener esto muy presente".

HUELGA DE "BRAZOS CAIDOS" EN EMPRESA TELEFONICA ARGENTINA

BUENOS AIRES, 12. — (U. P.). — Patrullas de la policía Federal penetraron hoy en el edificio central de la compañía telefónica y expulsaron al personal administrativo y técnico que se había presentado a las horas de trabajo, pero había permanecido en huelga de brazos cruzados.

A consecuencia de la declaración de ilegal del movimiento sindical hecha anoche por el Gobierno, la dirección de la compañía pidió a la policía que "desocupara" el edificio.

El personal de operaciones efectuó un paro de 20 minutos y advirtió que mañana efectuaría otro de 30 minutos y el sábado uno de 40.

En una reunión de anoche que duró hasta la madrugada de hoy, 5.000 miembros del sindicato ratificaron su actitud a pesar de la declaración del Gobierno y acordaron en una votación continuar las huelgas en todo el país hasta que se les otorgue el aumento de "emergencia" de sus salarios en 700 pesos a causa de la carestía de la vida.

BELGRADO (Yugoeslavia).— El Presidente Tito, de Yugoeslavia (derecha) conversa sonriente con el jefe del Partido Comunista polaco, Wladymir Gomulka, el 10 de septiembre, en los momentos en que abandonan el aeropuerto de Belgrado, después de la llegada de Gomulka para una visita oficial. El 12 de septiembre los dos líderes continuaron sus conversaciones secretas en la capital yugoeslava.— (Radiofoto UNITED PRESS).

Policía cubana se apoderó de una estación de radio rebelde

LA HABANA, 12 (UP).— La policía se apoderó hoy de la estación rebelde de radio de Fidel Castro, en el suburbio de Marianao, a 1.100 kilómetros de las montañas de Sierra Maestra, provincia de Oriente, donde se dijo que estaba instalada.

Un segundo transmisor, ubicado en la cercana población de Guanabacoa, había sido retirado antes de la llegada de la policía. Las transmisiones de este último aparato eran utilizadas por portavoces rebeldes en Estados Unidos, principalmente en Miami, como base para declaraciones de propaganda que, decían, procedían "directamente de Castro", desde su escondite en las montañas.

Fue detenido el radiooperador aficionado Nilo Díaz Arce, que confesó ser uno de los dos locutores de la estación. El segundo locutor, César Blanco Gutiérrez, consiguió huir. El segundo transmisor había sido retirado precisamente del domicilio de Blanco Gutiérrez.

La toma de la estación rebelde de radio se produjo cuando todavía no habían transcurrido 72 horas del ultimátum que, se dice, fue transmitido por radio al Presidente Fulgencio Batista, en nombre de Castro, en el que se daban 15 días al Primer Mandatario para que "se marche o se atenga a las consecuencias".

Por otra parte, en la población suburbana de Santos Suárez, Francisco Cardona Orta, de 26 años casi se hizo volar al querer colocar una bomba en un parque público. La policía informó que sus heridas son tan graves que casi no hay probabilidades de que sobreviva. Cardona Orta llevaba una bomba de tiempo sujeta a su cinturón, debajo de la chaqueta, cuando el explosivo estalló antes de que pudiera colocarlo.

Fuentes informadas identificaron hoy al ex teniente de corbeta cubano, José Dionisio San Román Toledo, como el jefe del levantamiento en Cienfuegos.

San Román Toledo, ex Edecán Naval de un Ministro del Gobierno, había sido dado arbitrariamente de baja de la Armada después de descubrirse que estaba emparentado por matrimonio con un mayor del ejército encarcelado por traición.

San Román Toledo, que aparentemente se había dado el grado de Capitán de Navío durante el breve levantamiento, había egresado en 1952 de la Academia Naval de Mariel.

Fuentes informadas dijeron que los investigadores del Gobierno ya han detenido a casi todos los graduados de la clase de 1952 de esa Academia, 15 de los cuales habían renunciado a sus grados o habían sido dados de baja de la Armada antes de la revuelta de Cienfuegos.

No se conoce la suerte corrida por San Román Toledo, pero se presume que fue apresado por las fuerzas del ejército que arrebataron a los rebeldes ese puerto de la costa sur del país.

Ted Morello, periodista norteamericano del diario "The New York World-Telegram and Sun", que se hallaba de vacaciones en Cienfuegos cuando se produjo el levantamiento, había identificado a San Román Toledo como jefe del movimiento mediante las transmisiones rebeldes por radio desde esa ciudad.

Otros jefes de la revuelta subordinados a San Román Toledo eran el suboficial naval Benjamín Marrero y el civil Pastor Sust. Se dijo que Marrero, que dirigió las fuerzas rebeldes que atacaron el Cuartel de Policía de Cienfuegos, "se había suicidado". Sust, que mandó una fuerza que se apoderó del Cuartel de Bomberos, fue hallado muerto en la buhardilla de su casa.

También se dijo que los tenientes de navío Santos Navarro Ceballos y Carlos Cuadras Garrote, que murieron durante la revuelta, estaban complicados en la conspiración.

Los parlamentarios chilenos conversaron con Roy Rubottom

WASHINGTON, 12.— (UP). — El grupo de legisladores chilenos que visita a Estados Unidos, se entrevistó hoy con el Secretario Adjunto de Estado para Asuntos Interamericanos, Roy Rubottom, y otros altos funcionarios del Departamento de Estado. Conversaron largamente sobre las relaciones interamericanas y particularmente las de Chile y Estados Unidos.

Dos horas duró la reunión. Rubottom reafirmó los vínculos de amistad entre su país y Chile. Tuvo especiales frases de elogio por la constante lucha del Gobierno de Santiago, contra la inflación.

El senador Angel Faivovich agradeció las manifestaciones del Secretario Adjunto, que se retiró de la sala para atender otras obligaciones. Los seis legisladores visitantes continuaron sus conversaciones con los otros altos funcionarios, a puertas cerradas.

Más de 300 muertos en inundaciones en Turquía

ANGORA, 12.— (UP).— Se teme que haya hoy más de 300 ahogados a consecuencia de inundaciones repentinas que anegaron las llanuras de Turquía central, después de una semana de copiosas lluvias.

El Gobernador de Angora anunció que se ha hallado 86 cadáveres y que en los hospitales ya se encuentran más de 100 heridos y que hay numerosas personas desaparecidas.

Hay muchas casas aún cubiertas por las aguas y la policía estima que la lista de muertos quizá pase de 300.

Las aguas cortaron las líneas ferroviarias y las carreteras entre Angora y Estambul y aislaron a muchas ciudades provinciales del resto del país.

Las autoridades declaran que la falta de medios de comunicación obstaculiza los esfuerzos que se hacen por obtener una imagen precisa del desastre. Se sabe, sin embargo que más de 3.000 casas han sido barridas por las aguas desbordadas.

La Sociedad de la Media Luna Roja (la Cruz Roja turca) está llevando socorros, según se informa, a las localidades damnificadas de las llanuras centrales. Una de las que más daño han sufrido es Demirlibhche, donde se dice que hay millares de habitantes refugiados en los tejados de los edificios en espera de evacuación.

Otras poblaciones afectadas por el desastre fueron identificadas como Mamk, Uregin y Kayaab. El Presidente de la República, Celal Bayar, y el Primer Ministro, Adnan Menderes, salieron anoche de Angora para visitar las regiones inundadas.

En muchos sitios, las aguas anegaron las calles de pueblos y aldeas con olas hasta de tres metros de altura que arrastraron consigo automóviles, camiones y cadáveres. La Media Luna Roja está organizando patrullas de botes salvavidas, para recoger a los supervivientes.

Accidente ferroviario en Checoeslovaquia

VIENA, 12 (UP). — Radio Praga anunció hoy que por los menos 15 personas resultaron muertas y unas 26 heridas, algunas de gravedad, en un accidente ferroviario ocurrido anoche en Checoeslovaquia.

La transmisión dijo que el desastre fue en la Villa de Brvatky, cerca de Prostejov, Moravia Central, cuando un tren de pasajeros que marchaba a toda velocidad se precipitó contra el último vagón de un tren de carga.

Radio Praga informó que varios vagones quedaron totalmente destrozados a consecuencia del accidente y que destacamentos policiacos y militares trabajaron durante toda la noche para rescatar a las víctimas.

Los heridos, según la transmisión, fueron conducidos a los hospitales de Olomouc y Prostejov.

La radio dijo que una comisión fue enviada al escenario del desastre para investigar las causas del accidente.

FALLECIO DESTACADO ESCRITOR BRASILEÑO

RIO DE JANEIRO, 12. (UP). — José Lins Do Rego, destacado escritor brasileño, falleció hoy en esta capital a los 56 años de edad.

Uno de sus libros "Agua-Mae", publicado en 1942, ganó el premio Felipe D'Oliveira. Otro fue también laureado por la Fundation Graca Aranha.

Lins Do Rego era periodista activo, y había desempeñado altos cargos en las redacciones de cuatro de los principales periódicos de Río, "O Jornal", "O Globo", "A Manha" y "Folha Carioca".

N.o 105

roteo entre los dos bandos, según la agencia. Finalmente los sirios se retiraron al otro lado de la frontera, perseguidos por los gendarmes libaneses.

De acuerdo con la versión, los libaneses cruzaron a su vez la frontera hacia Siria en persecución de la banda que había entrado al Líbano, pero se retiraron ante "la intervención de algunas unidades del ejército sirio que protegieron a la banda siria", dice la agencia egipcia

Este es el primer incidente de importancia de que se da cuenta desde que la tensión latente se hizo visible entre Siria y Líbano, la primera una nación "neutralista" y la segunda partidaria de la doctrina Eisenhower de ayuda a los estados árabes de Cercano Oriente cuya seguridad se considera amenazada.

A comienzos de septiembre, el Ministro de Relaciones Exteriores, sirio, Salah Bittar, dijo que el Líbano, con su adhesión a la doctrina Eisenhower y su promesa de adhesión a Occidente, se había inhabilitado para contribuir a la solución de los problemas árabes.

La prensa libanesa, por su parte, ha acusado a Siria de pasar armas de contrabando al Líbano para la subversión del orden.

CONTRABANDO DE ARMAS. — La semana pasada se informó que funcionarios de Aduana descubrieron 35 fusiles-ametralladoras y diez pistolas con municiones en un automóvil que cruzaba la frontera desde Siria en Dahelbeydar.

La prensa del líbano afirmó que las armas estaban destinadas a dirigentes de la oposición al Gobierno del Líbano, que atacan la alianza del mismo con Occidente.

La noticia del choque fronterizo sirio-libanés se recibió aquí poco después que el jefe del Estado Mayor sirio, Afif Bizri, declaró que los embarques de armas norteamericanas a los Estados vecinos a su país no serían utilizados por los árabes para luchar contra los árabes.

Bizri dijo a la agencia de Cercano Oriente, antes de emprender el regreso a Damasco luego de asistir a una conferencia militar sirio-egipcia, que esas armas servirían, por el contrario, para reforzar a los países árabes.

"Incendiaremos la tierra y el cielo en la defensa de nuestros países contra los sionistas... y cualquier otro agresor", declaró el jefe sirio.

Desmintió que la advertencia de Rusia a Estados Unidos, de no intervenir en Siria, hubiese sido hecha en cooperación con su país. "No nos importa que Estados Unidos avance o se retire", dijo Buzri.

El jefe militar sirio dijo que "los ejércitos egipcio y sirio son uno sólo, con un solo comando y una sola estrategia". Añadió que el Presidente egipcio, general Gamal Abdel Nasser, era "el héroe árabe" del momento a quien había venido a ver "en peregrinaje".

DEPARTAMENTOS
VENDO
POR LA MITAD DE SU VALOR
AVENIDA BULNES
DEPARTAMENTOS CON: Living-comedor, 2 dormitorios con closets, baño completo, cocina instalada, pieza y W. C. empleadas
CON SOLO $ 1.386.500.— AL CONTADO
Saldo, facilidades
EDIFICIO TERMINADO
CARLOS OSSANDON G. — NUEVA YORK 25

Así vende RADIO CITY
Con sus 3 planes sensacionales toda la línea RCA Victor
M.R.
MODELO 6-X-5, con circuito impreso. Cuota mensual. $ 2.750.—
R—27—M—3. Tocadisco manual, para tres velocidades. Cuota mensual. $ 2.750.—
RADIOFONOGRAFO RF-26, 5 tubos. Cuota mensual. $ 15.000.—
MODELO 5-X-11. Receptor popular de alta calidad. 5 tubos. Cuota mensual. $ 3.465.—
MODELO Q-317 8. Radio de sobremesa, 6 tubos. Cuota mensual. $ 7.117.—
plan 1 A 12 MESES PLAZO Y SIN RECARGO
plan 2 A 16 MESES PLAZO Y CON 10% DE PIE
plan 3 CON 20 MESES PLAZO
DISTRIBUIDOR AUTORIZADO
RADIO CITY · ESTADO 64 Y 96
2 locales para servir a Ud.

Motonetas Vespa
Ventas con FACILIDADES DE PAGO
Servicio: SANTA ROSA 455
BESA, FERNANDEZ LTDA.
AV. B. O'HIGGINS 868 · FONOS 85269 · 80560

CORPORACION DE FOMENTO DE LA PRODUCCION
AVISO
Avisamos a los interesados que el plazo para la recepción de propuestas sobre asesoría técnica destinada a la Industria Petroquímica, que vence el 30 de este mes, se ha **suspendido indefinidamente.**
En su oportunidad comunicaremos a las firmas interesadas la resolución definitiva que se adopte sobre el particular.
LA GERENCIA

...MI APORTE CREA BIENESTAR?
La Parroquia El Buen Pastor ha creado, a través de éstos últimos 10 años, un mundo de bondad y de inquietud.
Y UD. ¿HA CONTRIBUIDO?
Si nó, no importa, ahora querrá hacerlo, cuando lea el folleto en que se dá a conocer ampliamente esta obra.
ESTO YA NO ES UN PROYECTO, ES ALGO QUE VIVE Y QUE DESEA VIVIR PLENAMENTE.

CUIDADO!!!
FUMADORES
Apaguen siempre su cigarrillo o fósforo antes de botarlos. El no adoptar esta elemental precaución ha sido la causa que ha provocado la ocurrencia de grandes incendios.
CUERPO DE BOMBEROS DE SANTIAGO
TELEFONO: 61171

La América Latina no desea dádivas financieras de USA

WASHINGTON, 12. — (UP). — (Por John T. Skelly). — Un alto funcionario del Gobierno dijo hoy que la política de los Estados Unidos hacia la América Latina se basa en el hecho de que los países latinoamericanos no desean dadivas financieras de los Estados Unidos sino la oportunidad de vender aquí sus productos.

"Los países latinoamericanos —dijo el funcionario— desean mantenerse sobre sus propios pies".

Observó, sin embargo, que los latinoamericanos creen que ellos deben usar sus propios fondos para llevar a cabo construcciones de esa naturaleza.

El funcionario dijo que los Estados Unidos no han olvidado completamente a la América Latina en lo que a la ayuda se refiere porque le ha dado casi 225 millones de dólares durante los dos últimos años en productos agrícolas excedentes. Además, los Estados Unidos han contribuído con las dos terceras partes del costo de la construcción de la Carretera Panamericana, desde su comienzo hasta la zona del Canal de Panamá.

El funcionario dijo que los Estados Unidos han accedido a estudiar la conveniencia de establecer un fondo para el fomento económico interamericano, pero añadió que eso no significa que los Estados Unidos estén en favor de tal fondo. Declaró que los Estados Unidos nunca han dicho a los países latinoamericanos que lleven adelante su idea y establezcan su propios fondos.

Al mismo tiempo, el Secretario Adjunto de Estado a cargo de los Asuntos Interamericanos, Roy R. Rubotton, hablando en nombre de C. Douglas Dillon, Secretario Adjunto de Estado a cargo de los Asuntos Económicos, calificó de "improbable" la información que publicó un diario de Nueva York en la cual se dice que un miembro "clave" de la delegación de los Estados Unidos en la Conferencia de Buenos Aires dijo que este país se opone a nuevas reuniones económicas interamericanas.

Rubottom y Douglas fueron los dos delegados más altos de los Estados Unidos después de la salida del Secretario del Tesoro, Robert B. Anderson.

Con anterioridad, también hoy, un representante de Anderson dijo que el secretario creía que la Conferencia había logrado éxito en varias formas distintas.

Rubottom dijo a los periodistas lo siguiente: "La Conferencia resultó muy bien. Fue, definitivamente, un éxito". Añadió que los delegados latinoamericanos tuvieron la ocasión de "poner sobre la mesa todas sus cartas económicas". Además, dio la oportunidad a los altos funcionarios de los diversos países de conocerse mutuamente, "lo cual puede ser muy útil en lo futuro".

Las resoluciones finales demostraron —añadió Rubottom— que los Estados Unidos están dispuestos a estudiar todas las propuestas para aceptar las que les parezcan aceptables y rechazar las restantes.

El funcionario añadió que asistió a la Conferencia Económica de Buenos Aires y que llegó a esa sola conclusión después de haber hablado con los delegados más importantes de cada uno de los países latinoamericanos. Afirmó que esos países alientan las inversiones de capital extranjero privado. Agregó que aprecian la ayuda que se les concederá por virtud de la Enmienda Smathers, que destinó 25 millones de dólares para la construcción de escuelas, hospitales y edificios análogos en la América Latina.

Misión Aérea Italiana rendirá homenaje al aviador Jorge Chávez

ROMA, 12.— (UP).— Una misión de la Fuerza Aérea italiana partió hoy hacia Lima para asistir a las ceremonias relacionadas con el traslado de los restos del pionero de la aviación Jorge Chávez, que fué el primer aviador en volar sobre Los Alpes.

Chávez, después de su vuelo, en 1910, se estrelló cerca de Domodossole, en la frontera franco-italiana, y murió allí a resultas de las heridas.

La misión italiana está encabezada por el general de aviación Amedeo Miciani, e incluye también al coronel Edmondo Carluccl y tres cadetes de la Academia de aviación italiana.

La misión fué despedida en el aeropuerto internacional de Ciampino por Alfonso Arias Schreiber, encargado de asuntos peruanos en Roma.

Anoche, Schreiber ofreció un banquete en honor de la delegación en su residencia, con asistencia de altos funcionarios peruanos e italianos.

Los restos de Chávez salieron hoy de París hacia Lima.

Además de la delegación italiana invitada a la ceremonia, Perú invitó a una misión de Francia —país que dió sepultura a los restos de Chávez— Suiza y varias naciones americanas.

DISCURSO DE LA REINA ISABEL II

LONDRES, 12. — (UP). — La Reina Isabel II inauguró hoy el nuevo período de sesiones de la Unión Interparlamentaria con un breve discurso en el que elogió el sistema británico de Gobierno y sugirió que todos los demás países deberían seguir su ejemlo.

Después de decir a los delegados de 52 países que le proporcionaba "un gran placer" el poder darles la bienvenida, se lanzó de lleno al elogio del sistema de Gobierno, parlamentario británico.

"Me enorgullece decir que la vida política de todas las naciones del Commonwealth, del que soy representante, está basada en el ejercicio del Gobierno parlamentario. Consideramos a éste la prueba y el guardián de nuestra democracia dijo la Reina.

Luego agregó: "Puede no agradar siempre a todos, pero es esencial para que el individuo continúe siendo libre y para que todos sean iguales ante la ley".

Rechazan intercambio de periodistas chinos y de Estados Unidos

GINEBRA, 12.— (UP).— El Gobierno de Estados Unidos, rechazó hoy una propuesta general del Gobierno de China Comunista, para autorizar a los periodistas de ambos países a viajar a uno y otro país.

El embajador chino, Wang Ping-Nan, hizo la propuesta en la septuagésima reunión de los embajadores chino y norteamericano, para tratar del intercambio de prisioneros y el futuro de Formosa. Estas negociaciones se iniciaron aquí hace más de dos años.

El embajador norteamericano, U. Alexis Johnson, rechazó la propuesta comunista y declaró que las autoridades norteamericanas deberán estudiar individualmente cada solicitud de periodistas chinos que deseen viajar a Estados Unidos.

Un portavoz de la delegación china fue el primero en anunciar la propuesta. Luego se produjo la declaración de Johnson.

NUEVA YORK.— El Arzobispo Makarios, jefe religioso y nacional de la isla de Chipre, saluda a su llegada aquí en el transatlántico "Queen Frederika", el 12 de septiembre. El Arzobispo, en su cuarto viaje a Estados Unidos, dijo que esta visita la hacía con el propósito de "colaborar con el Gobierno griego y explicar al pueblo norteamericano la cuestión de Chipre".— (Radiofoto UNITED PRESS).

"Rusia quiere amedrentar a los países libres", dice Washington

WASHINGTON, 12.— (UP).— (Por Donald Gonzáles).— El Departamento de Estado acusó hoy al Ministro de Relaciones Exteriores soviético Andrei Gromyko de querer amedrentar a las naciones libres para que no tomen medidas en refuerzo de su libertad, y predijo que fracasará.

El Secretario de Prensa de la repartición, Lincoln White, leyó a los periodistas la siguiente declaración:

"Estados Unidos deplora la declaración hecha por el Ministro de Relaciones Exteriores soviético Gromyko el 10 de septiembre. Sus falsedades y su intemperancia parecen deliberadamente encaminadas a romper esos puentes de entendimiento que todavía mantienen nuestras esperanzas de paz.

"Tergiversa totalmente las políticas y los objetivos del mundo libre. La declaración del señor Gromyko sigue fielmente la vieja línea Molotov, que los soviets más mos condenaron tan recientemente como obstaculizadora de la promoción de la paz mundial.

"Su invectiva a la doctrina Eisenhower es similar a pasadas intentones de impedir por el miedo que las naciones libres tomen medidas para reforzar su libertad.

"Este lenguaje recuerda el empleado por los soviets en relación con el Plan Marshall, la doctrina Truman para ayuda a Grecia y Turquía, el Tratado del Atlántico Norte, la fundación de la República Federal alemana, el Tratado de Paz del Japón y el Tratado de Seguridad de Asia Sudoriental.

"Habíamos alentado la esperanza de cosas mejores, pero parece que los comunistas soviéticos son en todos los aspectos reaccionarios confirmados, capaces sólo de repetir viejas y aburridas tonadas, de las que el mundo está cansándose.

"Los cargos soviéticos del pasado no detuvieron la búsqueda de mayor seguridad en mayor libertad. La actual denuncia no detendrá las medidas para proveer seguridad contra la trampa comunista soviética".

Uno de los cronistas preguntó a White si Estados Unidos acusa a Gromyko de "mentir", de tratar de intensificar la guerra en frío y aún de tratar de promover la guerra.

"Su declaración es elocuente y ésta, la norteamericana, lo es también", respondió el funcionario, para añadir que las manifestaciones de Gromyko tienen el propósito de sembrar "el caos, la confusión y el temor".

"Si leéis lo que dijo el señor Gromyko —prosiguió—, el lenguaje destemplado con que lo dijo, veréis que se proponía intimidar a la gente". Añadió que esto difícilmente constituye un fundamento sobre el que pueda estructurarse la paz.

La declaración de Gromyko atacó la política de Estados Unidos y la de Occidente en general.

Acusó al Gobierno norteamericano de intervención en Siria y abarcó en el ataque a Alemania Occidental.

DIRIGENTE POLITICO VENEZOLANO PIDIO ASILO EN COLOMBIA

BOGOTA, 12.— (UP).— El dirigente político y sindical venezolano Ello Aponte González, que se refugió en Colombia el sábado último, aduciendo que la policía secreta de su país intentaba apresarlo, solicitó asilo territorial y recibió salvoconducto mientras se tramita aquel.

Aponte González, miembro del partido oposicionista Copei, dijo que la persecución del Gobierno venezolano contra los opositores va en aumento y que numerosas personas han sido detenidas o expulsadas del país o han huido al exterior.

Añadió que la situación en Venezuela es muy grave, pues "todo el pueblo está contra el Gobierno".

Con respecto a Rafael Caldera, dirigente del Copei que fue detenido en agosto, Aponte dijo que esta incomunicado en un lugar desconocido y su esposa, que ha tratado de indagar su paradero, ha sido vejada y humillada.

La Justicia ampara ingreso de negros a Escuelas de blancos

NASHVILLE (Tennessee), 12, (UP).— Un juez federal dictó hoy un mandamiento en el que ordena a 12 personas y a cuantas pudieran colaborar con ellas abstenerse de impedir la "integración pacífica" de siete escuelas primarias de la desasosegada ciudad de Nashville.

El primero de la lista de 12 es John Kasper, encarcelado ya aquí y condenado con anterioridad en dos ocasiones por violar mandamientos similares expedidos por otro juez para que no impidiera la "integración" en las escuelas de Clinton (Tennessee).

Los otros once, a quienes el juez ordena se abstengan de todo acto que pueda impedir la "integración" son conocidos "segregacionistas" (partidarios de la separación entre blancos y negros), que se mostraron activos durante los desórdenes que se promovieron en las siete escuelas primarias de esta ciudad.

Una de esas escuelas ya no existe. Los "segregacionistas" la volaron con dinamita el martes poco después de haber admitido a un estudiante negro. La escuela, llamada "Hattie Cotton", tenía, contando el estudiante negro, 391 alumnos.

El mandamiento del juez Miller se aplicará, además de a las 12 personas que menciona a "todo individuo que en colaboración con los señalados (los 12) trate de perturbar la desegregación ordenada de las escuelas de primer grado".

La orden les prohibe, entre otras cosas, amenazar a los estudiantes y a los maestros.

Los segregacionistas dijeron hoy que habían decidido poner en práctica "la resistencia pacífica". En vez de reunirse amenazadoramente ante las escuelas, los segregacionistas no enviaron hoy a ellas a sus hijos, por tercer día consecutivo.

Sólo en una escuela, la de "Clemons", parece haberse logrado la integración. De los 510 niños matriculados en ella, 505 asistieron hoy a las clases, entre ellos un negro.

En las demás escuelas de la ciudad, sin embargo, la asistencia fue sólo del 50 al 20 por ciento del total de niños matriculados.

De los 19 negros que se matricularon el lunes, 11 acudieron a las clases. Tres de los ocho ausentes fueron transferidos de nuevo a escuelas de negros.

"Integración" es el vocablo que se utiliza tradicionalmente en los Estados Unidos para denotar el ingreso de los estudiantes de color en los centros de enseñanza reservados antes sólo para los blancos.

El juez federal William F. Miller, el mismo que ordenó se llevase a cabo la "integración", aquí, fue el que dictó el mandamiento a petición del alcalde de la ciudad, Ben West; del subinspector de escuelas W. H. Oliver y del fiscal Raymond Leathers.

Embajador cubano ante la NU ataca a actual delegación de Hungría

NACIONES UNIDAS, 12 (UP).— El Embajador de Cuba, Emilio Núñez Portuondo, manifestó hoy que las Naciones Unidas no deben admitir a los representantes del Gobierno húngaro de Janos Kadar, "pues hay pruebas oficiales de que no son representantes del pueblo húngaro".

Agregó que la cuestión de Hungría debe mantenerse en el temario de la Asamblea General, "pues mientras no se encuentre una solución, nadie aquí podrá descansar en paz".

Al iniciar su extenso discurso, el delegado cubano rindió homenaje a los cinco hombres que redactaron el informe de la comisión especial para el problema de Hungría, y señaló que "el aporte de Uruguay a esa tarea expresó exactamente la voluntad del continente americano, desde Canadá hasta Argentina".

El diplomático cubano, que se abstuvo de votar cuando se decidió la creación del grupo investigador de acuerdo con una moción de Estados Unidos, patrocinada por otros 36 países, en enero de 1956, hizo un gran elogio del informe que denuncia la intervención de las fuerzas rusas en los asuntos internos de Hungría y de los cinco hombres, Aising Andersen, de Dinamarca; K. C. O. Shano, de Australia; R. S. S. Gunewardene, de Ceilán; Mongi Slim, de Túnez, y el profesor Enrique Rodríguez Fábregat, de Uruguay.

A este respecto, Núñez Portuondo, manifestó:

"A los miembros de la Comisión, Cuba y todos los pueblos del mundo rinden tributo ante su valor, honradez e integridad. Para Cuba, además, es de particular beneplácito que el representante de la América Latina en ese grupo sea el Embajador de Uruguay, Rodríguez Fábregat."

Luego agregó: "Para nosotros, los hombres de América, constituye motivo de legítima satisfacción que integrase esa comisión un representante de la ilustre República del Uruguay, desde cualquier punto de vista que se examine, ese país y ese pueblo son insospechables; modelo de democracia a través de los años, modelo de rectitud, sus gobernantes y sus hombres públicos constituyen un modelo de legítimo orgullo para toda América".

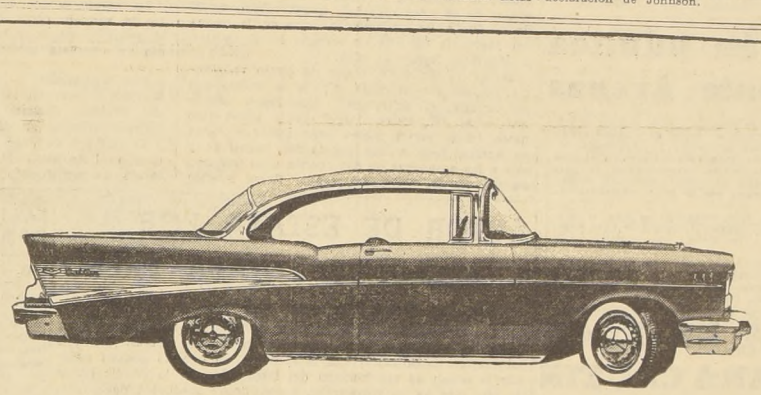

EL AUTO AMERICANO DE MAS PRESTIGIO EN LAS RUTAS DE AMERICA

Sí...pero un Chevrolet es un Chevrolet

- Permanente stock de repuestos
- Servicio técnico en todo el país
- Inmediata facilidad de reventa

Y UN CHEVROLET 1957 LO PUEDE ADQUIRIR UD., HOY PUESTO EN SANTIAGO, INCLUIDOS IMPUESTO Y COMISION DESDE

$ 4.150.000

Vale la pena pagar una PEQUEÑA diferencia para tener un coche GRANDE

Son 20 modelos entre los cuales Ud. puede elegir el CHEVROLET que ha estado esperando por años. No demore más. Inscríbase hoy mismo

S. A. C. e I. SALINAS Y FABRES

PLAZA BULNES 80 - FONOS: 60180-60188 - STGO.

SALFA

AL CUERPO QUIMICO-FARMACEUTICO

Comunicamos a nuestros distinguidos favorecedores, que por motivo de Fiestas Patrias nuestras oficinas permanecerán cerradas el VIERNES 20, y en su reemplazo tendremos el agrado de atenderlos el próximo SABADO 14 durante todo el día.

LABORATORIOS LEPETIT LTDA.

SANTA ELENA 2222 — TELEFONO 50017

HOY ES LA GRAN APERTURA DEL NUEVO R.A.S. EN SAN ANTONIO 258

Un nuevo local para que usted se sirva a su gusto lo mejor, en forma rápida y económica

A la hora de almuerzo y comida, se obsequiará a los asistentes con una copa de champaña y a la hora de once se festejará la apertura con torta

Restaurant Auto Servicio R.A.S.

HAY GRANDES MAREJADAS DE PRIMAVERA FRENTE A VALPSO.

VALPARAISO.— Con inusitada violencia se han iniciado este año los acostumbrados fenomenos marítimos de la entrada de la primavera, mar afuera, frente al litoral y que consisten en fuertes vientos del sudoeste, que provocan grandes marejadas.

Con este motivo, los barcos que navegan en esta zona se han visto retrasados en sus itinerarios.

Este fenómeno de entrada de primavera se explica por la ciencia por los cambios de temperatura del continente, que produce un desequilibrio térmico con las temperaturas de las aguas del oceano, produciéndose el desplazamiento de las capas atmosféricas y las grandes marejadas consiguientes.

TRAGEDIA DEL "CASMA" FUE RECORDADA AYER

VALPARAISO. — A las 10 horas de la mañana de ayer se efectuó al Cementerio N.o 2, la tradicional romería, que cada año se realiza en esta fecha, para conmemorar la tragedia del "Casma" y rendir un homenaje de recuerdos a los cadetes que en ella murieron.

Este trágico acontecimiento acaecido hace 46 años, el 11 de septiembre de 1911, ha sido uno de los que más dolor han causado y más impresión han producido por las extraordinarias circunstancias en que aconteció.

A las tres de la tarde de ese día junto con la Escuadra, entraba el transporte "Casma" de la Armada Nacional, después de haber estado colaborando con los demás buques, en los Ejercicios de Tiro de esa temporada de instrucción.

El "Casma" detuvo sus máquinas para realizar las maniobras de fondeo, mientras se trasbordaban a una lancha de la Gobernación Marítima, 13 cadetes que habían presenciados los ejercicios a bordo del transporte.

Ya estaban todos los cadetes a bordo de la lancha, encontrándose su jefe, el capitán de corbeta Carlos A. Jouanne aún a bordo, listo también para embarcarse en la lancha, cuando sorpresivamente el "Casma" dio marcha "avanti".

La lancha con los cadetes fue atrapada entre las aspas de la hélice. Cuatro cadetes murieron destrozados y también el fogonero de la lancha. Un quinto cadete quedó flotando mal herido en las aguas ensangrentadas, falleciendo antes de que alcanzara a ser llevado a tierra.

Los cadetes a quienes se les recuerda como mártires de la Escuela Naval en actos de servicio, que tán trágica muerte encontraron en esa tan triste ocasión, fueron Federico Gutiérrez, Oscar Lavín, Manuel Rodríguez, Luis Barrientos y Alfredo González. El fogonero se llamaba Moisés Gac.

El Centro de ex Cadetes de la Escuela Naval Arturo Prat, realiza cada año en esta fecha una tradicional romería recordatoria.

PROFESORADO PORTEÑO ADHIRIO AL PARO; DENUNCIA A LA CORTE

VALPARAISO.— Desde las primeras horas de ayer, el profesorado de la provincia, se unió al paro nacional decretado por la Federación de Educadores, después de una asamblea realizada en el salón de actos de la Escuela Barros Luco.

Durante el día de ayer el magistrado primario y el secundario han estado realizando permanentes reuniones.

Los estudiantes de la enseñanza secundaria, técnica, profesional y universitaria, han acordado mantener su huelga de solaridad con el profesorado.

El Intendente de la provincia, en cumplimiento de sus deberes, ha denunciado este nuevo paro como ilegal a la I. Corte de Apelaciones para que se instruya el correspondiente sumario de acuerdo con los términos de la Ley de Defensa Permanente de la Demacracia, el que, según se nos informa en círculos judiciales, sería acumulado al proceso que por igual causa instruye el Ministro Suplente señor Eleazar Carrasco.

50 MILLONES PARA INVERTIRLOS EN EL MUELLE DE EL BARON

VALPARAISO.— El muelle del Barón, destinado a los barcos carboneros, será reforzado y modernizado en breve, para lo que ya se ha adquirido en Italia una moderna planta mecánica para la descarga del carbón y el carboncillo, mediante una cinta transportadora.

Igualmente el muelle será reforzado y en estos trabajos se invertirán 50 millones de pesos, suma ya consultada por la Dirección General de Obras portuarias.

EL OCTAVO CADAVER DE LA SEMANA FUE HALLADO EN VALPSO.

VALPARAISO.— Botado en un pajar, en el lugar denominado Campiche, comuna de Puchuncaví, fue encontrado el cadaver de un desconocido de más o menos 65 años de edad, sin presentar lesiones ni contusiones visibles, por lo que se supone que su fallecimiento se haya debido a causas naturales.

Este es el octavo cadáver encontrado en el curso de la presente semana en diferentes sitios de la provincia.

El séptimo de que dimos cuenta ayer, fue encontrado en la Plaza Sergio Prieto de Viña del Mar.

Movimiento de Vapores

LLEGAN

Hoy:

R. SKALWEIT, de Corral.
UNION CARRIER, de N. Orleans.
STUTTGART, de Hamburgo.
SAN VICENTE, de Iquique.
CANELOS, de Buenos Aires.

Mañana:

ALLIPEN, del Sur.
SPIGERBORG, de N. Orleans.
CAMELITA, de Iquique.
BARRENSTEIN, de Hamburgo.
CASTRO, de Antofagasta.
NEPTUN, de Amsterdam.

SALEN

Hoy:

SANTA CECILIA, de Nueva York.
STUTTGART, para San Antonio.

Mañana:

SAN VICENTE, para Iquique.
R. SKALWEIT, para Buenos Aires.
BARRENSTEIN, para Corral.

LOS ESPECTACULOS DE HOY EN VALPARAISO

AVENIDA (5184).— El Valle de la Ternura. Respindece el y Cosas de Mujer.

CARRERA (7489).—El Idolo de Ebano y La Insoportable.

CARRERA (QUILPUE 416.—Invasión de los Discos Voladores.

CHILE (2599).— Abajo el Telón. Rescate Aéreo y La Mujer sin Cabeza.

CENTRAL (7252).— Tramposo Inocente y Martes trágico.

CONDELL (2027).— Lanzas enemigas y Festival Paramount.

COLON (2949).— El día D.

IMPERIO (4567).— Regreso de la eternidad.

METRO (2111). — Las Minas del Rey Salomon.

MUNICIPAL (VIÑA — 81739). — El rey vagabundo.

OLIMPO (VIÑA — 81380). — El supersabio y O pagas o mueres.

ORIENTE (VIÑA — 85679). — El médico de las locas.

PACIFICO (4067).— Canastas de cuentos mexicanos.

REAL (2640).— Juventud rebelde y Sed de pasión.

RIALTO (VIÑA — 81906).— Un tigre en el cielo.

SIVOLI (2268).— O Pagas o Mueres y El Supersabio.

REX (VIÑA — 85050).— Idilio prohibido.

VALPARAISO (5522).— Amores de un canalla.

VELARDE (VALPARAISO — 4654). — Veintitrés pasos al abismo.

VELARDE (QUILPUE—342).— Las Lluvias de Ranchipur.

VICTORIA (3778).— Sueño negro y La estrella rota.

NOTA: Los números entre paréntesis corresponden al teléfono de cada sala.

AYER DESEMBARCO LA ESCUELA DE GRUMETES

VALPARAISO.— A las ocho horas de la mañana de ayer empezó a bajar a tierra el contingente de la Escuela de Grumetes de la Isla Quiriquina, que viajó desde esa isla a Valparaíso, a bordo del buque escuela "Esmeralda", con el objeto de participar en los actos conmemorativos de la Independencia Nacional.

La Escuela de Grumetes, al mando de su director, capitán de fragata don Guillermo Barros González, está formada por dos batallones de tres compañías cada uno, totalizando 500 grumetes.

Estos efectivos participarán en la revista preparatoria de las Fuerzas navales y militares que desfilarán el 18 de Septiembre en Playa Ancha.

EXPOSICION DE GRABADOS SE INAUGURA HOY EN EL CIRCULO DE LA PRENSA

VALPARAISO.— A las 19 horas de esta tarde, se inaugurá en el local del Círculo de Periodistas de Valparaíso, el ciclo de cultura organizado por esta institución como homenaje a las Fiestas Patrias, con la presentación de una notable exposición de los laureados grabadores y dibujantes, señores Ciro Silva y René Quevedo, ambos pertenecientes al "Grupo Temporal" de Valparaíso de Artistas q Escritores.

Dentro del ciclo cultural del Círculo de la Prensa se presentará el próximo lunes la compañía de alta teatro de Margarita Fleming y Mario Ferreyra, en la interpretación de la exitosa obra de Noel Coward, "El espíritu burlón".

130 AÑOS CUMPLIO DIARIO "EL MERCURIO", DE VALPARAISO, AYER

VALPARAISO.— Con una caudalosa edición de 112 páginas, dividida en siete cuerpos, el diario "El Mercurio", de Valparaíso, cumplió ayer 130 años de existencia y siendo el número de su edición de ayer el 43.788.

Con motivo de este aniversario, el decano de la prensa nacional y de habla española, recibió de parte de todos los sectores de la vida porteña las más cálidas manifestaciones de admiración, afecto y simpatía.

Encuentra este nuevo aniversario del mas que centenario diario, en un pie de envidiable progreso dentro de su inalterable y tradicional línea periodística de ponderado criterio, y bajo la dirección del señor Francisco Le Dantac, de larga y brillante carrera periodística hecha desde su juventud en la misma empresa de "El Mercurio" en la que escaló el alto cargo que hoy ostenta desde los modestos cargos reporteriles.

Tanto el 130.o aniversario del más antiguo de los diarios chilenos, como su notable edición conmemorativa, han constituído la nota de mayor importancia de ayer en la actualidad porteña.

UN SUICIDIO HUBO AYER EN V. DEL MAR

VALPARAISO.— En su domicilio, de calle Los Aromos 95, del barrio Miraflores, en Viña del Mar, fue encontrado el cadáver del señor Cristian Holier, de 72 años de edad, quien se suicidó disparándose un tiro de pistola en la sien derecha.

A su lado se encontraron dos cartas, una dirigida al señor Juez del Crimen y la otra a un familiar.

El juez ordenó levantar el cadáver y enviarlo a la Morgue.

RESTRINGEN LA VENTA DE PAN EN QUILPUE

QUILPUE.— Justificado malestar existe en el sector céntrico de la ciudad, por la falta de pan, que continuamente se presenta en las panaderías, ubicadas en la calle Claudio Vicuña. Un denunciante manifestó a LA NACION, que se le obliga, en esta forma, a adquirir pan frío, el que es ofrecido con grandes rótulos. Además, nos agregó, la falta de pan comienza en las últimas horas de la tarde, lo que viene a justificar la protesta de parte de los consumidores. —BAUDOIN, corresponsal.

Dirección de Pavimentación Urbana
CHILE
AVISO
Se comunica a las Compañías, Empresas, Servicios de Utilidad Pública y público en general, que a partir del 12 del presente mes queda suspendido el otorgamiento de Permisos para rupturas de pavimentos, con motivo de las Festividades Patrias, hasta el 26 de los corrientes, ambas fechas inclusive.
GUILLERMO GEISSE VARAS
Director

DISTINCION OTORGAN A DOS PROFESORES

CURICO.— Con diversos actos se celebró en esta ciudad el Día del Maestro. La Municipalidad hizo entrega de premios a los mejores profesores primarios, recibiendo estas distinciones la señora Julieta de la Barra y el profesor don Manuel Labra.

Los premios consistieron en medallas artísticas de oro y plata, que llevaban grabado el escudo de armas de Curicó, diplomas y cinco mil pesos en dinero efectivo.

El Alcalde ofreció un cóctel a los jefes educacionales, al que asistieron autoridades locales.

En la tarde se transmitió una audición radial en homenaje a los maestros, la que estuvo a cargo de la Escuela N.o 9. (MERINO BUSTOS, corresponsal.)

REUNION DE JUNTA VECINOS CERRILLOS

LOS CERRILLOS.— La Junta de Vecinos del barrio residencial "Los Cerrillos", en una amplia asamblea, procedió a renovar su mesa directiva, la que quedó compuesta por las siguientes personas: Manuel Yusta Rojas, Carlos Jiménez Jiménez, Manuel Wilson Briones, Juan Rodríguez Paredes, Osvaldo Ojeda P., Héctor Moya R., Arturo Calderón Donoso, Oscar Ojeda P., Manuel Dellipiane D., Raimundo Escudero Fernández y Filadelfo Lizama P., quienes se reunirán el domingo 22 del presente, a las 10.30 horas, para constituirse.— (El corresponsal.)

PROSIGUE LA HUELGA ESTUDIANTIL EN LA CIUDAD DE CONCEPCION

CONCEPCION.— Profesores y estudiantes de esta ciudad, han adherido al paro iniciado por profesores secundarios.

Quinientos noventa y cinco profesores de Concepción y de la provincia, han declarado un paro de 48 horas. Igual determinación han tomado 2.376 alumnos universitarios de esta ciudad. (RENE SEPULVEDA, corresponsal.)

La Compañía General de Electricidad Industrial instalará en el Camino Longitudinal, frente a la Alameda, un gigantesco transformador de 5.000 KV, cuyo peso es de treinta toneladas, y cincuenta millones de costo. Los trabajos de instalación se iniciarán en breve, y permitirá la extensión de la red de alumbrado a otras comunas de la provincia de O'Higgins.— (FERNANDO LUCERO, corresponsal).

JORNADAS DE ACCION CATOLICA EN QUILLOTA

QUILLOTA.— Trescientos universitarios de todo Chile participarán en la Jornada Nacional que ha organizado en Quillota la Acción Católica Universitaria (AUC), de Valparaíso. Esta reunión se celebrará la semana próxima, para estudiar y comparar los resultados de la labor apostólica de este movimiento dentro de la Universidad. La base del temario lo compone el análisis de la "Espiritualidad aucista", y sus proyecciones en el campo religioso, intelectual y social.

La AUC porteña conmemora actualmente quince años de labor, y como parte principal de los festejos figura la organización de este encuentro nacional, en el que participarán delegados de Santiago, Valparaíso, Concepción, Valdivia y Antofagasta.

Las reuniones comenzarán el sábado 14, con la recepción e instalación de participantes, y continuarán el domingo 15, con la exposición de los fundamentos del temario, para luego, durante el mismo 16, 16 y 17, estudiar sus derivaciones en lo religioso, intelectual y social.

La Jornada finalizará en la mañana del 18 de septiembre, con una asamblea general, en la que se definirán las conclusiones de este estudio.

ACCION CATOLICA EN LA UNIVERSIDAD.— La AUC tiene más de 25 años de existencia en las universidades santiaguinas y es una rama de la Acción Católica creada especialmente para tratar los problemas de la juventud universitaria. Su misión es, básicamente, la de "un movimiento apostólico" que quiere llevar la palabra de Cristo a todos los universitarios; a la vez que asegura, en los estudiantes católicos, una mayor comprensión de la responsabilidad que les cabe en su futuro profesional, tanto en lo moral como en lo social.— (EL CORRESPONSAL.)

Apreciable mortandad de ganado vacuno en la provincia de Cautín

TEMUCO.— Un informe enviado por el médico veterinario provincial, doctor Alfredo R. Díaz D., al director del Departamento de Ganadería del Ministerio de Agricultura, señor Mario Cornejo, expresa en una de sus partes principales que, "como efecto de la sequía última, se han registrado en la provincia de Cautín bajas hasta de 40 por ciento en casos individuales, y por lo general las pérdidas fluctúan entre el 10 y 20 por ciento en la ganadería de la zona, por la falta casi absoluta de forraje invernal".

Agrega el doctor Díaz que "esta zona ha sido víctima de una de las más angustiosas sequías de que se tiene memoria en los últimos 50 años, durante toda la primavera y verano pasados. Aparte de ello, la región sufrió los efectos de heladas extemporáneas de verano, que, junto con dañar considerablemente los cultivos de trigo, afecto por igual a las pocas hectáreas de praderas artificiales que habían escapado de la sequía. A ello se agrega la acción sostenida que ha desarrollado en las empastadas la cuncunilla del pasto, que no ha dejado prácticamente nada de talaje".

"Las consecuencias, han comenzado a palparse en estos últimos quince días, cuando se ha podido comprobar que una buena proporción de animales ha muerto bajo los efectos de las lluvias y grandes fríos y heladas que han azotado la provincia. El ganado, que entró en deficientes condiciones de gordura al invierno, con una alimentación muy escasa durante esta estación, carentes en gran parte de refugio, galpones o simples cobertizos, con una epizootia de aftosa que no ha cejado desde el año pasado, aunque benigna, etc., ha comenzado a morir de debilidad extrema en los campos, estimándose que no menos del 5 por ciento de la masa total ha fallecido por esta causa o sus consecuencias inmediatas".

AUMENTAN LAS PERDIDAS.— "Se han podido comprobar pérdidas individuales hasta del 40 por ciento, siendo por lo general las pérdidas entre el 10 y 20 por ciento de los efectivos en las crianzas de pequeños ganaderos que carecen de forrajes benificados, concentrados, galpones o refugios. Estas pérdidas no se han registrado en fundos grandes, donde la ganadería está organizada y se cuenta con las comodidades que la situación exige. Las regiones más afectadas son Cherquenco, Vilcún, Villarrica, precordillera de la costa, especialmente".

MEDIDAS DE PROTECCION.— El informe del doctor Díaz agrega algunas sugerencias para medidas tendientes a proteger el resto de la masa ganadera que está condenada a seguir desapareciendo, para lo cual habría que hacer de inmediato lo siguiente: a) Solicitar rebaja de fletes en ferrocarriles para la tarifa de alfalfa de buena calidad y concentrador; b) Otorgar créditos bancarios por intermedio de la Sección Agraria del Banco del Estado con este solo objetivo; c) Rebaja de fletes ferroviarios para el transporte de ganado a la zona central, en busca de talajes o de mercado, a fin de descongestionar los campos de Cautín; d) Créditos a los agricultores de esa misma zona para adquirir el ganado de esta provincia en ferias regionales o de la zona central; e) Buscar un sistema de crédito en el mismo Banco para la adquisición de vacuna antiaftosa y medicamentos soportativos, a la vez que nutrientes para el ganado en mal estado de salud y de gordura.

En torno a esta grave situación, el doctor Díaz finaliza su informe señalando que "sería conveniente representar a la Dirección Nacional la imperiosa necesidad de construir cuanto antes el proyectado matadero-frigorífico de Temuco, por cuanto será un factor decisivo para evitar trastornos tan graves y pérdidas tan ingentes, como las que se señalan en el informe, toda vez que significará un poder comprador permanente que absorberá el exceso o sobredotación de ganado cuando amenacen estas verdaderas calamidades que han azotado la ganadería regional últimamente.— (FERNANDO ALVEAR, corresponsal.)

Concentración pública habrá en Punta Arenas

PUNTA ARENAS.— Con el objeto de obtener pronta entrega de los terrenos de Magallanes, que se encuentran en poder de diferentes firmas comerciales, el frente pro subdivisión de tierras ha organizado para el domingo 15 del presente mes, una gran concentración, a la que concurrirán las diversas organizaciones locales, representantes de partidos políticos, delegaciones de Natales y Porvenir, autoridades comunales y los diferentes sectores que abogan por la total subdivisión de tierras fiscales.

El Frente ha querido lograr con esta concentración que la provincia entera tenga conocimiento de los graves inconvenientes que traerían la renovacion de los contratos a las firmas que explotan gran parte de las tierras de Magallanes.

La Municipalidad, consciente del bienestar y progreso de la provincia, ha emitido una comunicación al Presidente de la República, rogándole que continúe su política subdivisionista, respaldando así el movimiento iniciado por el Frente.— (EL CORRESPONSAL.)

PREFERENCIA EN PLAN CAMINERO PARA CAUTIN

TEMUCO.— Un informe de la Subsecretaría del Ministerio de Agricultura, recibido recientemente en la Intendencia de Cautín, en respuesta a una comunicación telegráfica que envió el Intendente, señor Juan Fauré Silva, expresa que la provincia de Cautín, junto a las de Malleco y Arauco, figura en primer lugar en los planes camineros que se desprendan de próximos convenios sobre excedentes agrícolas que se suscriban con el Gobierno de Estados Unidos.

La primera autoridad, señor Fauré Silva, solicitaba en la referida comunicación telegráfica, que el señor Ministro del Interior interpusiera sus buenos oficios para que la provincia de Cautín fuera incluida en el plan caminero con fondos de los excedentes agrícolas, en razón a que esta parte del país cuenta con una de las peores redes camineras, lo que constituye un grave problema a esta importante zona agrícola.

El señor Ministro del Interior efectuó el traspaso de la comunicación a la Subsecretaría del Ministerio de Agricultura, la cual ha respondido: El plan caminero consulta varias etapas para su total desarrollo. En la primera, cuyo plan ya fue enviado al Banco Internacional, se pidió que el longitudinal reciba atención a lo largo de toda su extensión, hasta Lianquihue".

"Debido al hecho que las provincias de Malleco, Cautín y Arauco, ocupan la tercera área de prioridad, y a que las áreas I y II ya fueron consideradas en la primera etapa, resulta que esta provincia está en primera prioridad para ser incluída en la segunda etapa del plan caminero. Esta etapa se financiará, como es lógico, con los recursos que proporcionen los próximos convenios de excedentes agrícolas que se celebren con el Gobierno de los Estados Unidos."

"Estudio de esta segunda etapa se intensificará más adelante cuando se pueda disponer de los datos estadísticos del censo agrícola y ganadero efectuado en 1955, lo cual se espera obtener a fines del presente año. Esta exigencia se justifica por el hecho que estos estudios, por su naturaleza, son básicos para orientar la política que seguirá el Ministerio en las respectivas provincias." (FERNANDO ALVEAR, corresponsal.)

OBREROS RETIRARON PLIEGO DE PETICIONES

ILLAPEL.— Los obreros de las haciendas del Servicio Nacional de Salud, ubicadas en el valle del Choapa, acordaron retirar el pliego de peticiones presentado a la gerencia agrícola de la mencionada institución.

Este conflicto estaba en discusión desde el 8 de junio pasado, y los obreros desistieron seguir adelante con el petitorio, porque el pliego lo habían presentado en desacuerdo con la ley.

Este caso es el único que se ha presentado ante las autoridades del Trabajo.— (ZULETA, corresponsal.)

PLANES PARA INSTALAR FRIGORIFICO EN TEMUCO

TEMUCO.— Una reunión de especial trascendencia celebró recientemente en esta ciudad el Comité Coordinador pro Matadero Frigorífico de Temuco, aprovechando que el gerente de la Sociedad Frigorífico de Osorno, señor Luis Vásquez, se encontraba de paso en esta ciudad.

En presencia de la primera autoridad comunal, regidores y altos dirigentes agrícolas, se cambiaron ideas sobre la manera más práctica y rápida para poner en marcha una corporación comercial que esté en condiciones de hacerse cargo de la inversión de los fondos que el Supremo Gobierno facilitara en calidad de préstamo para construir el matadero y anexos, y, a la vez, para poner en marcha su funcionamiento.

Los fondos, que son a 30 años plazo, provienen de los excedentes agrícolas de los convenios de compra chileno-norteamericano.

Después de amplias deliberaciones hubo acuerdo en principio de resolver el problema legal que se presentaría a Temuco para recibir el citado préstamo, ampliando la Sociedad Frigorífico de Osorno.

El señor Vásquez informará en Osorno al directorio de la empresa sobre esta sugerencia y próximamente vendrá de nuevo a Temuco para discutir directamente la posibilidad de formar una sola entidad, aunque administrativamente independiente, entre la empresa ya formada en la ciudad sureña y la que se proyecta crear en Temuco.— (FERNANDO LUCERO, corresponsal.)

SERVICIO AEREO ENTRE TEMUCO E ISLA MOCHA

TEMUCO.— La Base Aérea de Maquehue inauguró la nueva ruta Temuco-Isla Mocha. Esta isla, situada a 21 millas de la costa, con 646 habitantes, se encuentra prácticamente desamparada del resto del continente. La FACH, en un arriesgado gesto de hospitalidad, ha querido ayudar a sus compatriotas isleños, inaugurando este nuevo servicio, que mensualmente les llevará médico y los medicamentos necesarios.

A las 11.35 horas, desde la base aérea de Maquehue, despegaron dos aviones Cessna 182, pilotoeados por el comandante y jefe de la Base, señor Carlos Anderson Kutz, y por el ayudante de la comandancia, piloto teniente Ramón Vergara Ulloa, llevando como pasajeros al médico de la Base, doctor Antonio Said Yaar; al dentista, René Pedro Jourdin; un periodista de "El Diario Austral"; el mecánico Miguel Ocampo, y un fotógrafo de la FACH.

A las 12.10 horas fueron recibidos por el mochano Roberto Larronde, que ha vivido allí durante 20 años.

Desde las 15 hasta después de las 18 horas, la policlínica de la isla estuvo invadida por enfermos, que esperaban pacientemente ser atendidos por primera vez en el lapso de dos años.

MEDICAMENTOS.— El comandante Anderson entregó dos cajones de medicamentos y elementos de primeros auxilios, donados por el personal de la Fuerza Aérea para los alejados compatriotas isleños. También se entregó un paquete con numerosos libros y revistas para la biblioteca de la escuela, que cuenta con 130 alumnos.

El regreso tuvo lugar a las 14.35 horas.— (EL CORRESPONSAL.)

HERIDO GRAVE AL SER ATROPELLADO POR UN VEHICULO

VALDIVIA.— En el Hospital Regional quedó internado José Bórquez Araya, de 30 años de edad, quien sufrió serias lesiones al ser alcanzado por un station wagon, que había dejado estacionado su conductor, Leopoldo Guarda, mientras realizaba algunas diligencias.

El vehículo, que en la cima de una pendiente en calle Chacabuco, y parece que fallaron los frenos, y tomó movimiento en dirección al río, pero al desviarse alcanzó a Bórquez, por la espalda.

El herido fue trasladado de inmediato al hospital, donde quedó internado. En esta ciudad se han registrado numerosos casos similares debido al descuido de los conductores, cuando estacionan sus coches en pendientes. (VILLALOBOS, corresponsal.)

HERMOSEAMIENTO EN UN BARRIO DE MAIPU

MAIPU.— La Municipalidad inició los trabajos de hermosamiento en el barrio residencial Lo Errázuriz de esta comuna, sitio en que se instalará alumbrado público, se efectuará el ensanchamiento de calzadas, limpieza de cunetas y otras obras menores.

Esto es iniciativa del Alcalde, señor José Luis Infante y del regidor Hernán Bravo.

Numerosos vecinos han exteriorizado sus agradecimientos a LA NACION por su campaña que diera tan positivo resultado, como son estos trabajos de adelanto local.— (ENRIQUE BUSTOS C., Corresponsal).

LAS FACULTADES DE AGRONOMIA COORDINARAN PLANES DE TRABAJO

CHILLAN.— Se efectuó la segunda reunión de decanos de las Facultades de Agronomía de las universidades nacionales, asistiendo los señores Guillermo Gómez M., decano de la Facultad de Agronomía de la Universidad de Chile; don Carlos Correa V., decano de la Facultad de Agronomía de la Universidad Católica; don José Suárez, decano de la Facultad de Agronomía de la Universidad de Concepción, y don Germán Greve S., decano de la Facultad de Agronomía de la Universidad Austral de Valdivia. También asistió el ingeniero agrónomo don Ricardo Hepp D., en representación del Colegio de Ingenieros Agrónomos.

En dicha reunión se estudiaron diversos problemas afines a las cuatro facultades, resolviéndose establecer una activa colaboración e intensificación de las relaciones entre ellas. Esta cooperación se reflejará en acciones de carácter inmediato, tanto el aspecto de la enseñanza agronómica, docencia, viajes de estudio, intercambios de estudios, investigaciones técnicas, como también en programas de trabajo y niveles de estudio.

Correspondiendo a una invitación del señor José Suárez, decano de la Facultad de Agronomía de la Universidad de Concepción, se visitó detenidamente la Escuela de Agronomía de la Universidad de Concepción en Chillán, sus laboratorios, biblioteca, salas de clases, etc., que en su conjunto señalan un nuevo camino de avanzada en la agronomía nacional. Al tener oportunidad de compartir momentos con los alumnos, se conocieron sus inquietudes y aportaron interesante material, a esta segunda reunión de decanos.

La labor conjunta de los decanos de las Facultades de Agronomía de las Universidades de Chile, Católica, de Concepción y Austral de Valdivia, que corresponde a una iniciativa única en nuestro medio universitario y de extraordinarias proyecciones para la enseñanza agronómica y por ende para la agricultura nacional, ya entrega sus primeros frutos, al resolverse importantes acuerdos de cooperación.

Con respecto a la reunión de decanos de Facultades de Agronomía de Universidades Americanas, que deberá efectuarse en marzo de 1958 en Chile, se continúan los estudios y preparación de materias que se presentará el aporte de las cuatro facultades de agronomía de las universidades chilenas, al significativo certamen continental.

Finalmente, atendida una amable invitación de la Universidad Austral de Valdivia, se acuerda realizar la tercera reunión de decanos de las Facultades de Agronomía en el próximo mes de noviembre, en la ciudad de Valdivia.— (EL CORRESPONSAL.)

CONTINUA HUELGA DE ESTUDIANTES EN LA CIUDAD LOS ANGELES

LOS ANGELES.— Prosigue la huelga total de los estudiantes en esta ciudad, sin que se hayan registrado incidentes. Los dirigentes informaron que no concurrirán a clases ni hoy ni mañana, como adhesión al paro del profesroado.

Suspendieron sus actividades los liceos de hombres y niñas, el Instituto Comercial y todos los colegios primarios. (BURGOS, corresponsal.)

POLICIA

En acuerdo quedó en la Suprema la causa de los refugiados argentinos

Numeroso público siguió las "rectificaciones" de abogados de ambas partes

SENTENCIA SE CONOCERIA A FINES DE MES

Durante tres horas 20 minutos estuvo reunida en la tarde de ayer la Segunda Sala de la Corte Suprema, bajo la Presidencia del Ministro Humberto Bianchi, para oír las rectificaciones que se formularon mutuamente los abogados de ambas partes en el juicio seguido para determinar si procede o no la extradicion de Jorge Antonio, Héctor Cámpora, Guillermo Patricio Kelly, John William Cooke, José Gomiz, y José Espejo, que ha sido solicitada por el Gobierno argentino.

El abogado profesor don Arturo Alessandri habló durante 50 minutos para rectificar "algunas de las numerosas inexactitudes en que han caído mis colegas", indicando que, a su juicio éstas fueron tantas que sólo podría ocuparse de las principales.

Luego hablaron los diversos abogados que tuvieron a su cargo la defensa de los refugiados argentinos, Carlos Vicuña Fuentes y su hijo Jorge y el presidente del Colegio de Abogados, Raúl Varela y su hijo Raúl Varela Morgan.

Tanto estos profesionales como el señor Alessandri tuvieron expresiones duras para referirse a la parte contraria, por lo que el presidente del Tribunal debió llamarles la atención en repetidas oportunidades.

A las 17.30 horas, se suspendió la audiencia, en medio de la expectación del numeroso público que llenaba totalmente el recinto en que funciona la Segunda Sala de la Corte Suprema y aun las piezas contiguas.

La causa quedó en acuerdo y, extraoficialmente se dijo en círculos del alto Tribunal, que la sentencia se conocerá, probablemente, a fines de este mes.

CON 27 PUÑALADAS DIO TERMINO A LOS REQUIEBROS DE UN GALAN

Desde ayer se encuentra en la Casa Correccional de Mujeres, Margarita Tello Ortiz, una mujer de 25 años de edad, quien ultimó de 27 puñaladas a un delincuente que en la noche del jueves le requirió de amores en el camino a Melipilla frente al 2298.

Margarita Tello Ortiz que no opuso resistencia cuando fue detenida, dijo a la policía que su víctima, el delincuente José Serra Martínez, allas "El Pelao Jorge" venía insistiendo desde hacía varios meses para que ella fuera su amiga, pese a sus constantes negativas y aun a las amenazas de dar cuenta a su marido. Agregó que la noche del jueves Serra intentó agredirla de hecho, "por lo que yo, señor, tuve que defenderme. No me quedaba otra cosa".

La homicida fue detenida por un carabinero de servicio cerca del lugar. No opuso resistencia y en la subcomisaria Antonio Varas dio su completa versión de lo ocurrido.

Fue trasladada a la Casa Correccional de Mujeres y ayer en la tarde pasó a disposición del Séptimo Juzgado del Crimen, cuyo Magistrado dispuso su estricta incomunicación.

El cadáver de José Serra Martínez fue conducido al Instituto Médico Legal para la autopsia de reglamento.

AUTOR DE ESTAFA POR 3 MILLONES ESTABA PRESO

Audaz "cuento minero" del "Ojo de Lince"

Los funcionarios de la Brigada de Estafas que tuvieron a su cargo las diligencias para esclarecer un "cuento del tío", versión minera, se encontraron con la sorpresa de que no podían cumplir la orden de aprehensión del inculpado, por la simple razón de que éste ya se encontraba preso, desde mediados de agosto, cumpliendo condena por robo en la Cárcel Pública.

Este "cuento minero", es otra de las habilidades del delincuente habitual Ramiro Mardones Pérez, alias "El Ojo de Lince".

Por medios que aún no han sido averiguados, Mardones se hizo amigo de un acaudalado industrial al que convenció de que "le capitalizara" un negocio de minas para explotar un yacimiento que dijo poseer en Peralillo, cerca de Renca.

La víctima entregó, en dos partidas, cerca de tres millones de pesos a la sociedad los que fueron invertidos en máquinas y otras herramientas de faenas de extracción de mineral. "El Ojo de Lince", aprovechando un viaje a Santiago de su "socio" cargó todas las máquinas e implementos en un camión y los llevó hasta donde un comprador a quien ya tenía hablado.

FIRMADO DECRETO DE DESTITUCION DEL EX MINISTRO J. PODLECH

Quedó firmado por S.E. el Presidente de la República y su Ministro de Justicia, señor Arturo Zúñiga Latorre, el decreto de destitución del Ministro de la Corte de Apelaciones de Iquique, Jorge Podlech, quien sustanció, en sus comienzos, el proceso que se sigue en Arica por el contrabando descubierto en Quillagua, en noviembre del año pasado.

Hace cinco semanas, el Pleno de la Corte Suprema, en una decisión sin precedentes en la historia del Poder Judicial, resolvió separar de su cargo al Ministro Podlech, como medida disciplinaria por su actuación en dicho proceso.

UN MILLON QUEMOSE EN INCENDIO DE FABRICA DE ARTICULOS DE GOMA

Pérdidas por un millón dejó el incendio que afectó ayer, a las 15 horas, a la fábrica de artículos de goma, propiedad del señor Luis Oldrech Chanel, ubicada en calle Echeñique 4860.

El propio dueño de la industria resultó ser el culpable del siniestro, pues arrojó una colilla de cigarrillo encendida a un escape de gas.

Se quemó parte del establecimiento, con pérdidas que fueron calculadas en poco más de un millón. No existen seguros comprometidos.

Concurrieron las Primera, Tercera y Cuarta Compañías de Bomberos.

No se registraron desgracias personales.

CAYO DESDE UN EXPRESO EN MARCHA: ESTA GRAVE

Ernestina Alvarado Gallegos, casada, de 57 años, cayó ayer, a las 10 horas, desde el expreso KF-33, en la esquina de Los Leones con Carmen. Silva, cuando el vehículo se encontraba en marcha. Azotó la cabeza en el pavimento, recibiendo lesiones graves, por las que quedó hospitalizada en la Posta Central de la Asistencia Pública.

El chofer del microbús, Ricardo García Jara, quedó detenido por la responsabilidad que pueda afectarle.

ESTAFADOR DE MAS DE 5 MILLONES DETENIDO

A disposición del Quinto Juzgado del Crimen pasó ayer el ladrón y estafador Jorge Silva Padilla, contra quien existían más de 20 órdenes de aprehensión de diversos Juzgados del Crimen de Santiago.

Fue detenido por funcionarios de la Brigada Preventiva Móvil de Investigaciones cuando compraba un automóvil con cheques falsos en un garage.

Los primeros cálculos indican que Silva cometió en los últimos diez meses diversos robos y estafas por un valor superior a los cinco millones de pesos.

LADRONES DE BICICLETAS A DISPOSICION DEL JUEZ

Carlos Zapata Zapata, de 29 años de edad, alias "El Compadre Carlos", y Pablo Satt Rivera, de 19 años, alias "El Cara de Turco", fueron puestos ayer a disposición del Sexto Juzgado del Crimen, por personal de Investigaciones que los detuvo hace 48 horas.

La pareja, especializada en el robo de bicicletas, había logrado robar 17 de estos vehículos durante los últimos tres meses, actuando principalmente en el Barrio Alto.

Todas las bicicletas fueron recuperadas.

CAMPEONATO MUNDIAL DE FUTBOL
A NUESTROS LECTORES DE PROVINCIAS
COMUNICAMOS que nuestros corresponsales y agentes están autorizados para recibir los cupones que entreguen nuestros lectores que deseen participar en el concurso:
VIAJE GRATIS A BOLIVIA Y ARGENTINA
y asista a los partidos
CHILE — BOLIVIA y CHILE — ARGENTINA

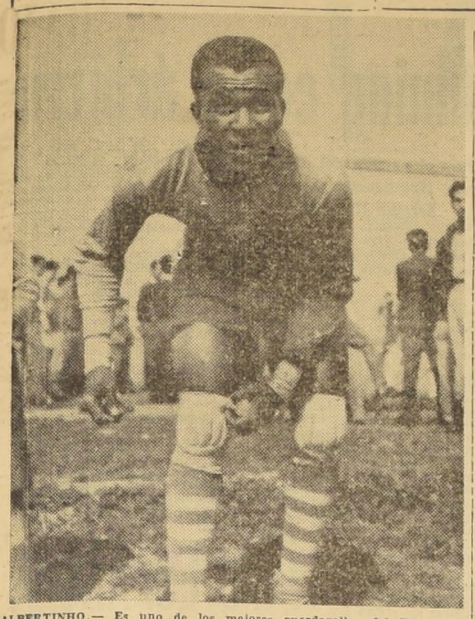

ALBERTINHO.— Es uno de los mejores guardavallas del Estado de Bahía. Pertenece al Club Victoria, de Salvador, capital del Estado. Tiene 23 años. El domingo alternará su puesto con Peri-Peri, quien viene como titular del "scratch".

Para el domingo.-

LISTOS LOS EQUIPOS DE CHILE Y BRASIL

Los dos cuadros completan hoy su preparación, ante la disputa del primer cotejo por la Copa O'Higgins".

Con una práctica liviana, que se efectuará hoy en la mañana, completará su preparación el Seleccionado chileno de fútbol que pasado mañana, en el Estadio Nacional, enfrentará a la Selección de Bahía, Brasil, en el primer match por la Copa O'Higgins. Este trofeo se instauró, según se sabe, hace dos años. Entonces, el equipo nacional, actuó en Río de Janeiro y en Seo Pablo, logrando un empate y una derrota. Es decir, la Copa está en poder de Brasil.

Con el propósito de mantener el trofeo en su poder, y agregar un nuevo triunfo internacional a su acerbo, la Confederación Brasileña de Deportes ha enviado a nuestro país un equipo joven, que ha tenido una preparación cuidadosa y esmerada. Es este conjunto de Bahía, que registra algunas actuaciones interesantes dentro del fútbol brasileño, aunque sus propios dirigentes, así como el entrenador Pedro Rrdiguez Pinto, han reconocido que carece de experiencia internacional. Ayer, el cuadro visitante realizó una práctica en el Estadio Nacional, demostrando un fútbol hábil, rápido, bastante eficaz. Para hoy día se ha anunciado otro entrenamiento, el último, antes de salir a la cancha el domingo, y su escenario será el Estadio Nacional, a fin de que los jugadores bahienses puedan conocerla y familiarizarse con ella.

En lo que toca el equipo chileno, ya se dijo que ayer hizo nueva sesión de trabajo bajo la dirección de Ladislao Pakozdy. El entrenador se mostró satisfecho y anticipó que hoy viernes se completará el ciclo de preparación. Es muy posible que se haga fútbol en el campo del Estadio Nacional entre los dos equipos. Al respecto, cabe recordar que, al designar la nómina de jugadores nacionales, el director técnico anticipó su decisión de presentar dos equipos distintos a la disputa de la Copa O'Higgins. Uno, el que actuará pasado mañana domingo, y el otro, que jugará el miércoles la revancha con los brasileños. Por su parte, el entrenador Rodríguez Pinto, al par de evidenciar optimismo con respecto al cuadro que dirige, dio a conocer la alineación para este cotejo, antecedentes con los que se puede dar la constitución de los dos rivales.

CHILE.— Quitral; Peña, Salazar, Morales; Vera y Astorga; Moreno, Hormazábal, Robledo, Fernández y Díaz.

BRASIL.— Periperi; Pequenho, Waldemar y Pinguela; Helinho y Boquinha; Teutonio, Metos, Cecinho, Otoney y Raimundinho.

PROGRAMA DEL DOMINGO.— 13.50 horas: Partido oficial: divisiones especiales, U. Católica-Colo Colo; 15.10 horas: Oficial, Segundas infantiles de Colo Colo y Magallanes; 16.15 horas. Primer encuentro por la Copa O'Higgins: CHILE-BRASIL.

VENTA DE ENTRADAS.— Las entradas para la reunión del domingo se encuentran a la venta en la sede de la Asociación Central de Fútbol, Erasmo Escala 1872, casi esquina de Cienfuegos. Con horas de atención de 10 a 13, y de 16.30 a 21 horas. Los precios son los siguientes: Numeradas, $ 1.500; tribunas de primera, 500; galerías, $ 250, y media galerías $ 130.

TTE. LUIS GALLO VA PRIMERO EN PENTATLON DEL EJERCITO

En la mañana de ayer se realizó la tercera prueba del Campeonato de Pentatlón Moderno del Ejército, que consistía en tiro. Ella fue ganada por el teniente Luis Gallo, que totalizó 184 puntos, lo que le permite mantenerse a la cabeza de la competencia, faltando aún las pruebas de natación y cross country. En segundo lugar, se clasificó el teniente Hugo Caerols, con 170 puntos; tercero, el capitán Héctor Carmona, con 166 puntos; cuarto, Sergio Carmona, con 160 puntos, y quinto, el subteniente Eduardo Iturriaga, con 153 puntos.

La clasificación que llevan los distintos competidores hasta el momento, la que se ha visto realzada por la intervención de elementos que ya han participado en lides internacionales, es la siguiente:

1.o Teniente Luis Gallo, con 2.397,5 puntos; 2.o, Sergio Carmona, con 2.093; 3.o, teniente Hugo Caerols, con 1.946,5; 4.o, capitán Héctor Carmona, con 1.919,5; 5.o, subteniente Mario Orrego, 1.768,5 puntos.

HOLANDA GANO POR 5-2 A LUXEMBURGO

ROTTERDAM, 12 (UP).— Holanda venció ayer a Luxemburgo por 5 a 2 en un partido correspondiente a la rueda eliminatoria del Campeonato Mundial de Fútbol. Al terminar el primer tiempo, el scorer era de cuatro a uno.

LOS PERIODISTAS DEPORTIVOS AGASAJAN HOY A JULIO MORENO

Hoy a las 21.30 horas, y en los comedores del Círculo de Periodistas, se llevará a efecto la comida de homenaje que los cronistas deportivos ofrecen a su colega Julio Moreno Toledano, con motivo de haber cumplido 30 años de ininterrumpida labor en el deporte, tanto como comentarista y director técnico de la natación nacional. Además, este homenaje se hará extensivo a los señores Rubén Pereira, Juvenal Galdámez y Humberto Peña, por haberse acogido a la jubilación, después de haber cumplido su tiempo legal en el desempeño de sus especialidades.

También se rendirá un reconocimiento a la persona del doctor Antonio Losada, vinculado al deporte como ex redactor deportivo, por su labor desde la presidencia del Club Deportivo Universidad de Chile, y por el esfuerzo personal desplegado en el perfeccionamiento de su especialidad médica deportiva en Europa.

Las adhesiones se reciben en el Círculo hasta el día de hoy en la noche.

OTRA JORNADA DEL TORNEO "TROFEO DEL ATLETISMO"

La segunda etapa por la disputa del "Trofeo del Atletismo", que organiza la Asociación de Santiago, se verificará el día de mañana por la tarde y el domingo, a las 9.30 horas, en la pista del Estadio Nacional. En vista de que algunos clubes no alcanzaron a participar en la primera teapa, por no haber dado cumplimiento al art. 4 del reglamento de este torneo, que indica deben hacerse representar por lo menos con 13 atletas, el directorio resolvió darles una nueva oportunidad para que participen durante los días 14 y 15. Los mencionados clubes son el Stade Francés, Suplementeros, Manquehue, Royal, Maccabi y U. Técnica.

El programa por el cual se regirán las distintas pruebas es el siguiente:

SABADO 14.— 15.30 horas: 80 metros planos, varones. Salto alto, varones. Bala, varones. 16 horas: 300 metros planos, varones. 16.30 horas: 600 metros planos, varones. Lanzamiento disco, varones. Salto largo, varones. 16.50 horas: 1.200 metros planos, varones. 17.10 horas: 3.000 metros planos, varones. 17.50 horas: Posta sueca, varones.

DOMINGO 15.— 9.30 horas: 80 metros planos, varones. Bala, varones. Salto algo, varones. 9.50 horas: 80 metros planos, damas. 10.10 horas: 300 metros planos, varones. 10.20 horas: 600 metros planos, varones. Salto largo. Bala, damas. Disco, varones. Salto alto, damas. 11 horas: 1.200 metros planos, varones. 11.15 horas: 3.000 metros planos, varones. 11.30 horas: Posta 4x100, damas. 11.45 horas: Posta sueca, varones.

El miércoles 18 se inicia el Certamen Nacional de Hockey

Con partidos en la mañana y en la noche en la cancha Guadalupe de México

HA QUEDADO confeccionado por la Asociación de Hockey y Patinaje de Santiago, entidad organizadora del Campeonato Nacional de Hockey correspondiente a este año, el programa inaugural de dicho certamen, jornada que se cumplirá el miércoles 18 del presente, en la cancha Guadalupe de México, calle San Pablo 4917, Quinta Normal.

Dicho programa es el siguiente:

EN LA MAÑANA.— 10 horas: Preliminar, U. de Chile con Santiago "B"; 11 horas: Ceremonia inaugural: Desfile de todos los equipos participantes; 12 horas: primer encuentro del campeonato: Santiago con Universidad Católica.

EN LA NOCHE.— 20 horas: Preliminar, Concepción con Santiago "B". 21 horas: Universidad Católica con Valparaíso. 22 horas: Santiago con Viña del Mar.

La delegación de Concepción ha anunciado su llegada a la capital el martes 17. Viene presidida por don Remis Ramos y como entrenador, Iván Villafaña. Jugadores: Carlos Leal, René Field, Jorge Barreda, Luis Rodríguez, Walter Basman, Mario Díaz, Julio Saavedra, Claudio Hurtado y José Olivera.

En cuanto a Valparaíso, el equipo porteño llegará el miércoles 18 en la mañana. La delegación es la siguiente: presidente, señor Logán. Jugadores: Sergio Estay, Bernardo Guerra, Jorge Eyzaguirre, Héctor Uribe, José Arancibia, Emilio Carvajal, Narciso Prat, Fernando Muñoz, Juan Tapia, Sergio Arancibia y Rómulo González.

Para presenciar todo el torneo se han puesto a la venta en la Casa Olímpica, Moneda 1141; Casa Planchón, San Pablo 2907; y Zapatería San Pablo, San Pablo 5103, abonos especiales por valor de un mil pesos.

CHARLAS EN OFF-SIDE por Mr HUIFA

LA CATEGORIA liviana siempre ha sido una de las más clásicas del boxeo en el mundo. Es, además, "nuestra categoría". Porque en ella tuvimos al Tani y a Lucho Vicentini. Porque Manuel Sánchez era liviano, además. Y hace unas semanas Salvia y Osorio estremecieron a los aficionados disputándose el título nacional de liviano. Supieron hacerle honor a la división que, en el pasado, tuvo tanto GRANDE.

En liviano recordemos muchos de fama mundial. Benny Leonard es el que siempre se nos viene primero a la memoria. Porque él era el rey en la época en que Vicentini llegó a Norteamérica. Y porque el Tani disputó la final de esa selección organizada para elegirle reemplazante, cuando se retiró del ring.

También recordamos fácilmente a Tony Canzoneri. Y a Rocky Lansos, porque fue campeón mundial, meses después de que Vicentini lo puso K. O.

PERO AHORA se trata de hablar de los mejores. De los que Nat Fleischer ha elegido en su ranking de todos los tiempos. Y el primero no es Bemny. Es el legendario Joe Gans, un negro que obtuvo el título en 1902 al noquear al suizo Frank Erne en el primer round. La pelea duró, apenas, un minuto y cuarenta segundos y se efectuó en Fort Erie, Canadá. Joe Gans fue un gran campeón, no cabe duda. Se dio el lujo de empatar con Joe Walcott, disputando la corona de los welters. Venció a Jimmy Britt, a Dal Hawkins, a Mike Sullivan, que era welter ya cercano a los mediano. Pero Battling Nelson lo ganó en 1908 por K. O. en el primer round. Por lo demás, parece que ya lo había derrotado dos años antes. Pelearon en Goldfield, Nevaca y, en el round 42.o Nelson encajó un terrible hock al cuerpo y Gams se fue a la lona. Le contaron y, cuando ya no podía levantarse, reclamó que el golpe había sido bajo el cinturón. No se supo lo que había pasado, pero el hecho es que el referí cambió su decisión y, en vez de completar la cuenta, la suspendió y declaró vencedor al caído. Descalificó a Nelson por golpear bajo...

SIGUE DESPUES de Joe Gans, Benny Leonard. Este sí que nadie puede discutirle. Fue campeón desde 1917, cuando dejó K. O. en el noveno round al galés Freddy Welch y retuvo el cinturón hasta 1925 cuando, voluntariamente, se retiró del boxeo activo. Joe Gans debe haber sido muy bueno, pero nadie me quita de la cabeza que Leonard ha sido el más grande de los liviano de todas las épocas. Frente a él empalidecieron astros como Johnny Kilbane, Johnny Dundee, Willie Ritche, Charley White, Ritchie Mitchell, Rocky Kansas, Lew Tendler y muchos otros. Disputó el título de mediomediano contra el famoso Jack Britton y perdió por descalificación en el 13er. round, cuando estaba ganando por puntos. Era un estilista maravilloso, un artista y un maestro. Ninguno como él. Desgraciadamente, después de siete años de inactividad, tuvo que volver al ring. La depresión del 29 lo hizo perder toda su fortuna y en 1931 ensayó un regreso que terminó con el K. O. que le propinó Jimmy Mc Larnin. Y más tarde fue árbitro de boxeo. Dirigiendo un combate en la Arena de San Nicolás encontró la muerte: sufrió un ataque al corazón.

EL TERCERO ES Owen Moran. Nunca fue campeón del mundo, pero sí uno de los más grandes livianos en la época que comienza en Joe Gams, sigue con Nelson, Wodgast, Ritchie y Welch. Freddy Welch, un galés que siempre peleó en Norteamérica es el cuarto. Fue campeón desde 1914 hasta 1917. El quinto es un danés formidable; Battling Nelson. Le arrebató el cetro a Gans en 1908 y lo perdió e 1910 frente a Ad Wologast en un encuentro que terminó en el 40 o round. Nelson pudo haber ganado ese combate y tuvo a Wologast al borde del K. O. varias veces. Pero se descuidó, miró en menos al "Gato Salvaje de Michigán" y éste se le agrandó y lo derrotó. Fue una de las peleas más terribles efectuadas en Norteamérica.

EL SEXTO de la lista de Nat Fleischer es Kid Lavigne. Aun cuando se suele considerar que Jack Mc Aulliffe es el primer campeón del mundo de la historia de los liviano, la verdad es que el irlandés nunca fue reconocido universalmente. Kid Lavigne, en cambio, tuvo ese reconocimiento y entonces puede decirse que fue él el primero de todos, cronológicamente. Obtuvo el título en 1896 cuando, en Londres, dejó K. O. en el 17.o round al inglés Dick Burge. Y perdió su corona en 1899, a menos de Frank Erne.

Nombres ilustres completan la decena elegida por Nat Fleischer. He aquí la lista completa: 1. Joe Gans, 2. Benny Leonard, 3. Owen Moran, 4. Freccie Welch, 5. Battling Nelson, 6. George Kid Lavigne, 7. Tony Canzoneri, 8. Willie Ritchie, 9. Tendler y 10. Charley White.

MISTER HUIFA

ENTRENADOR.— A Pedro Rodrigues encomendó la Asociación de Deportes de Bahía, la preparación del "scratch" que disputará con el cuadro nacional, la "Copa O'Higgins". Se ha dedicado por largos años a la conducción de los diversos cuadros de Salvador y Victoria. Rodrigues está muy optimista con respecto al resultado de los encuentros.

FEDERACION DE BOXEO INICIA QUERELLA CONTRA FERNANDEZ

Abogados criminalistas se reunieron ayer con el Directorio de la Federación de Boxeo de Chile. Fueron requeridos por la entidad directriz del pugilismo nacional a fin de determinar si existe base o no para entablar una querella criminal contra el manager Antonio Fernández. El que fuera gran pugilista formuló algunas declaraciones luego de que se conociera la decisión de la Federación de cancelarle su licencia de manager y suspenderlo en toda actividad técnica por espacio de un año. A su vez, se sancionó a su pupilo, el campeón de peso mosca, Germán Pardo, despojándolo de la corona y suspendiéndolo por un año también. Fernández expresó que la Federación de Boxeo de Chile era una "maffia" que estaba empeñada en perseguir a todos aquellos profesionales que no aceptaban sus resoluciones.

La sanción contra estas dos destacadas figuras del boxeo chileno se produjo a raíz del viaje de ambos a Venezuela, oportunidad en que Pardo sufrió dos derrotas, desapareciendo del ranking mundial.

Ayer, dirigentes del organismo máximo, junto con dar a conocer la idea de iniciar una acción judicial contra Antonio Fernández, explicaron que la sanción dictada en su contra se había producido luego de haberse instruido un sumario, con declaraciones del propio manager (Pardo no concurrió a las citaciones que se le formularon), a través del cual se comprobaron diversas trasgresiones suyas al reglamento que rige al boxeo profesional. Una síntesis del sumario se dará a conocer hoy día a la prensa. Esos mismos voceros agregaron que era al Consejo de la Federación a quien debió dirigirse en apelación Fernández, en lugar de formular declaraciones que constituyen una ofensa gratuita para la Federación y sus dirigentes. "Seguramente haremos una querella criminal para que el señor Fernández demuestre la veracidad de sus afirmaciones calumniosas".

GREEN CROSS AGASAJA A SOCIOS FUNDADORES

Hoy, a las 19.30 horas, se efectuará el homenaje que el directorio de Green Cross, hará en honor de sus miembros fundadores, y socios antiguos de la institución.

En esta ocasión, se efectuará un coctel en los salones del Club de la Cruz Verde, Bandera 120, acto al cual se han adherido numerosos socios de la entidad.

Por qué el Presidente de la Universidad de Columbia lee SELECCIONES

"Somos una comunidad de naciones y solo podemos avanzar hacia la paz mediante la comprensión mutua. El Reader's Digest lleva a tantos países, en tantos idiomas, la información que sirve de base para tal comprensión, que está por ello rindiendo un incalculable servicio dondequiera que el hombre es libre para leer".

DR. GRAYSON KIRK
Presidente de la Universidad de Columbia

No se pierda en Selecciones de Agosto

OCHO DIAS EN UNA TUMBA DE NIEVE. Sepultado por un alud de nieve, Evert creyó que le había llegado la última hora. Pasaron los días e iba perdiendo fuerzas. Entonces se le ocurrió una idea. Relato de la vida real de cómo Evert se valió de unas viejas contraseñas de teatro que llevaba en la billetera para atraer a quienes lo rescataran.

COMO PUEDE SER FELIZ UNA PAREJA "INCOMPATIBLE". Si hemos de creer a los articulistas de revistas y suplementos dominicales, un matrimonio no puede ser feliz a menos que los cónyuges sean "compatibles". Lo cierto es que las diferencias en gustos y opiniones pueden estrechar lazos si uno no pierde tiempo y energías en combatirlas.

NUESTRO MISTERIOSO SATELITE: LA LUNA. Los antiguos rendían culto a la Luna; la culpaban de ocasionar la locura (de ahí el término lunático). Los astrónomos modernos continúan explorando sus misterios y aún no han podido determinar exactamente qué clase de material cubre su superficie. Datos sobre un cuerpo celeste único.

"SI UNO SOLO HUBIERA FLAQUEADO..." A 9500 metros de altura el B-29 se preparaba a soltar un avión experimental con motor de cohete. De pronto éste, con sus superexplosivas entrañas, se incendió. Drama de los minutos llenos de ansiedad cuando los nueve tripulantes trataban de lanzar el avión convertido en mortífera bomba.

Más de 24 artículos de interés permanente, con lo mejor que se publica en las principales revistas y libros del mundo, en forma condensada para ahorrarle tiempo.

Compre Selecciones de Agosto
¡ya está a la venta!

MODAS Marita

CON SOLO $ 1.000.— le entregamos:
TRAJES SASTRE
TRAJES DOS PIEZAS
CHAQUETONES
VESTIDOS DE JERSEY

MONJITAS 820

COLO COLO

Asamblea General Ordinaria de Socios

Teatro Iris, Castro 130

Cítase a Asamblea General de Socios para hoy viernes 13 de septiembre en curso, a las 19 horas, en primera citación, y a las 19.30 horas, en segunda citación.

Local: Teatro Iris, calle Castro N.o 130.

Tabla: 1) Exposición del presidente sobre la marcha del Club en el último semestre; 2) Cuenta semestral de Tesorería, y 3) Asuntos varios.

NOTA: Los socios deberán acreditar con su carnet social que están al día en sus cuotas, para tener acceso al local de la Asamblea.

ANTONIO LABAN
Presidente de Colo Colo

Bicicletas y Repuestos Italianos

FORROS Y CAMARAS NACIONALES E IMPORTADOS, TODAS LAS MEDIDAS. TUBULARES ITALIANOS "PIRELLI" Y "GARDIOL". ADEMAS, OTRAS MARCAS

Independencia 470

Central de Casimires

¡¡ECONOMICE $ 10.000 POR TERNO!! Con nuestra grandiosa liquidación de casimires de las mejores fábricas del país. Inmenso surtido en colores y diseños de última moda a precios de verdadera oportunidad y para todo presupuesto.

Reservamos su corte con un módico pie. Visítenos sin compromiso. Atendemos los sábados todo el día.

IMPORTANTE: No regalamos NADA. En cambio RESPONDEMOS por nuestros casimires, porque NO ESTAMOS DE PASO. Nuestro domicilio NO ES HOTEL, sino auténtica CASA PARTICULAR.

GRATIS: Le enseñamos a conocer el casimir legítimo para que jamás se engañe.

Reembolsos: Casilla 3518 — Remitimos muestrario.

SOTOMAYOR 776 — (Casa Particular).
Entre San Pablo y Rosas.

ESTE ATENTO..

MAÑANA DAMOS COMIENZO
a nuestro
¡GRANDIOSO SORTEO DE NAVIDAD!

MILLONES DE PESOS EN REGALOS PARA USTED...

UNA CASA TOTALMENTE AMOBLADA

Y HASTA LA POSIBILIDAD DE

¡HACERLO MUCHAS VECES MILLONARIO!

LA NACION, su diario favorito; las principales industrias del país y casas comerciales de la capital

LE HACEN ESTE GRAN OBSEQUIO...

JUNTE DESDE HOY SU DIARIO COMPLETO, POR MEDIO DE EL PODRA OBTENER

UNA CASA REGIAMENTE AMOBLADA

Y LA POSIBILIDAD DE CONVERTIRSE EN MILLONARIO

Cadetes

Programa para el domingo.— Intervención de los equipos infantiles y juveniles en las reuniones internacionales

El calendario oficial para el domingo 15 es el siguiente:

UNION ESPAÑOLA CON AUDAX ITALIANO.— Estadio Santa Laura; cancha 1, a las 10.30 horas, división juvenil, y 11.30 horas, división especial. Turno, Iberia; cancha 2, a las 9.30 horas, primera infantil, y 10.30 horas, segunda infantil de Unión Española e Iberia. Turno, Magallanes.

FERROBADMINTON CON UNIVERSIDAD DE CHILE.— Estadio Ferroviario 2. 9.30 horas, primera infantil; 10.30 horas, división juvenil, y 11.30 horas, división especial. Turno, Green Cross.

UNIVERSIDAD CATOLICA CON COLO COLO.— Estadio Escuela de Carabineros. 9.30 horas, primera infantil, y 10.30 horas, división juvenil. Turno, Santiago. Los equipos de división especial jugarán a las 13.45 horas en el Estadio Nacional, cancha 1 (de preliminar). Turno, Unión Española.

SANTIAGO MORNING CON GREEN CROSS.— Estadio Nacional, cancha 2, 9.30 horas, primera infantil; 10.30 horas, división juvenil, y 11.30 horas, división especial. Turno, Palestino.

SANTIAGO WANDERERS CON PALESTINO.— Estadio Nacional, cancha 3, 9.30 horas, primera infantil; 10.30 horas, división juvenil, y 11.30 horas, división especial. Turno, Unión Española.

MAGALLANES CON COLO COLO.— Estadio Nacional 1, 15.10 horas, segunda infantil (semifondo). Turno, Unión Española.

EVERTON CON FERROBADMINTON.— Estadio Nacional, cancha 4, 9.30 horas, segunda infantil. Turno, Ferro.

UNIVERSIDAD DE CHILE CON SANTIAGO WANDERERS.— Estadio Nacional, cancha 4, 10.15 horas, segunda infantil. Turno, Ferro.

AUDAX ITALIANO CON GREEN CROSS.— Estadio Nacional, cancha 4, 11 horas, segunda infantil. Turno, Ferro.

PALESTINO CON UNIVERSIDAD CATOLICA.— Estadio Independencia, 9.30 horas, segunda infantil. Turno, ambos clubes.

La selección juvenil de la Sección Cadetes se presentará ante la afición con los dos equipos, el miércoles próximo, en el Estadio Nacional, en la revancha entre Chile y Brasil. El directorio de la Asociación Central ya autorizó que la selección juvenil actúe de semifondo el miércoles. El cuadro A llevará el nombre de "Ignacio Iñiguez" y "Raúl Iglesias" el cuadro B.

También la Asociación Central autorizó para que el próximo domingo actúen de preliminar, a las 13.45 horas, los cuadros de división especial de Colo Colo y Universidad Católica, y a las 15 horas, de semifondo, los elencos de la segunda división infantil de Magallanes y Colo Colo, ambos partidos serán por la competencia oficial, completando el programa del match internacional entre Chile y Brasil.

EL DIRECTORIO de la Sección Cadetes aprovechará el receso de la Asociación Central jugando fechas de partidos que estaban suspendidos, por lluvias u otros motivos.

EL SERVICIO médico y dental de la Sección Cadetes pondrá término a su labor hoy, con la atención a jugadores de la segunda división infantil. Ha sido una labor pesada la de estos profesionales, ya que durante seis meses atendieron alrededor de 2.000 jugadores de las divisiones juvenil, primera infantil y segunda infantil. Sin los exámenes médico y dental no se inscribía ningún jugador para actuar en la competencia. Los profesionales que prestaron sus servicios, desinteresadamente, son los doctores Mario Cifuentes T., Daniel Franchini, Oscar Ulloa A., Miguel Ureta, Hernán García G., Mario Alvarez V., Adolfo Faivovich E., Germán Armijo V., Sergio Beltrán S. M. y Lisandro San Martín. Dentistas, doctores Mario Salcedo L., Miguel Bravo E., Carlos Doerr Z.; René Dalbadie R., Juan Rojas P., Mario Galarce A. y Manuel Ansaldo P., y el radiólogo doctor Lorenzo Ceballos.

El doctor Lisandro San Martín tiene a cargo, también, el examen de los jugadores de la selección juvenil de la Sección Cadetes.

HOY ES EL ULTIMO día de inscripción para jugadores de la segunda división infantil. Desde el sábado 14 las inscripciones de las divisiones juvenil, primera infantil y segunda infantil quedarán cerradas, para reanudarse el 1.o de marzo. Sólo podrán inscribirse jugadores de la división especial.

EL DIRECTORIO de la Sección Cadetes ha conseguido los fondos necesarios de la Asociación Central para entregar, en cada encuentro oficial de la segunda división infantil, la suma de $ 1.000 a cada club, para el desayuno, a los jugadores de dicha división.

LOS ENTRENAMIENTOS de la selección juvenil se reanudarán el miércoles 25 en el Estadio de Santa Laura, ya que el miércoles 18 actuarán de semifondo en el Estadio Nacional, donde juegan la revancha Chile-Brasil.

LA COMISION de Reclamaciones y Disciplina de la Sección Cadetes se reunirá el martes 17, a las 19.30 horas, para tratar muchos casos que están sin solución. Se encarece la asistencia a los miembros de esta comisión.

LOS JUGADORES de la Sección Cadetes tendrán entrada libre al Estadio Nacional en los encuentros internacionales entre Chile y Brasil, presentando el carnet de jugador que otorga la entidad.

COLO COLO

Los teams cadetes enfrentarán a la UC.— Otras noticias.

LOS SOCIOS de Colo Colo, señores Germán Rasse y Benjamín Gutiérrez, regalaron dos magníficos trofeos, que llevan el nombre de la que fuera madrina de nuestros equipos cadetes, doña Carmen Solo (Q. E. P. D.). Estos trofeos se están disputando, uno, para el club que totalice mayor puntaje, tomando en consideración todas las divisiones que lo representan, y el otro, para el que obtenga mayor puntaje, entre las filiales de Santiago Wanderers y Everton.

DELICADA de salud se encuentra la señorita Irma Rojas S., asistente social de Colo Colo. Guarda cama en su domicilio de calle Serrano 377.

FUERON suspendidos por tres fechas los jugadores de primera infantil, Rogelio Cubillos, por sus continuas faltas de disciplina y Jorge Apud, por su reiterada inasistencia a los partidos oficiales.

EL PROXIMO domingo, los teams cadetes de Colo Colo enfrentarán a la U. Católica. La primera infantil y juvenil jugarán a la hora de costumbre en la cancha de la Escuela de Carabineros, ubicada en Antonio Varas 1842 (por Bilbao). La división especial y segunda infantil tendrán a su cargo los preliminares del partido Chile-Brasil.

FUERZA AEREA DE CHILE
DIRECCION DEL TRANSITO AEREO

PROPUESTA PUBLICA

Llámase a Propuesta Pública por la construcción del Edificio de Radio-Transmisores en "Lo Prado", con un presupuesto oficial de $ 19.413.766.

Las bases y antecedentes podrán retirarse en el Departamento Aeródromos (Av. Bernardo O'Higgins 1175, 6.o piso, Oficina 638) desde el 13 al 26 de septiembre de 1957.

Solamente podrán retirar antecedentes los contratistas inscritos en el Departamento de Obras Aeronáuticas del Comando del Material, Fuerza Aérea de Chile.

Las propuestas se abrirán en la Oficina de la Dirección del Tránsito Aéreo (Avda. Bernardo O'Higgins 1175, 6.o piso, Oficina 642), el día 3 de octubre de 1957, a las 16 horas.

EL DIRECTOR DEL TRANSITO AEREO

WANDERERS

Noticiario de la filial Santiago, Sección Cadetes

La Sección Cadetes del Santiago - Wanderers, Filial Santiago, anuncia para este fin de semana las siguientes actividades:

DIA 15. PARTIDO OFICIAL. — (Atrasado): Wanderers con Palestino, Estadio Nacional, cancha 3; a las 8.45 horas, primera infantil; 10 horas, juvenil, y 11 horas, División Especial.

La segunda infantil juega oficialmente con la Universidad de Chile, a las 9 horas.

DOMINGO 22. PARTIDO OFICIAL.— (Atrasado): Con Colo Colo, 4 divisiones, en la cancha del Hospital San Luis, y la segunda infantil, en el Estadio Nacional.

RESULTADOS DE LA SEGUNDA INFANTIL: Con Ferrodbadminton, ganó 2 por 0, goles de B. Silva y L. Castro. El equipo formó con: Berly, Calderón (capitán), Valenzuela y Poblete, Sáez, Pizarro B. Silva, R. Silva, L. Castro, R. García, y J. Manzuy. Con la Unión Española, empató a cero. Y formó con: Berly, Calderón (capitán), Oteiza, Poblete, Valenzuela y Pizarro, B. Silva, R. Silva, L. Castro, (E. Sáez), R. García, y J. Manzuy.

ENTRENAMIENTO: Mañana y todos los viernes, a las 15 horas, en el Estadio Nacional, cítase a entrenamiento, a todos los integrantes de las cuatro divisiones. La asistencia y puntualidad es obligatoria: la directiva adoptará medidas contra los que no asistan a este entrenamiento, y a los partidos oficiales.

SEGUNDA INFANTIL.— Este viernes, a las 15 horas, en el Estadio Nacional, se probará por última vez a los jóvenes nacidos en 1943 ó 1944, que deséan jugar por el club. Los interesados deben presentarse con equipo de fútbol, carnet de identidad, certificado de nacimiento y tres fotos.

PRIMERA INFANTIL.— Fueron llamados el lunes por la directiva, todos los integrantes de esta división por sus últimas malas actuaciones.

DIVISION ESPECIAL. — Cítase a todos los integrantes, por orden de su director, para hoy viernes, a las 20 horas, a la Cadete, cítase especialmente a: Guillermo Díaz, Pedro Aravena, Mario Ravello, Jaime Vidal, Víctor Quintanilla y Héctor Menares.

PEÑAFLOR ENFRENTARA EN FUTBOL A SANTIAGO

Prosiguiendo en su plan de preparación para el próximo Campeonato Amateur de Fútbol, la Asociación de Fútbol, de Peñaflor, ha pactado un nuevo cotejo amistoso de su seleccionado, con el de la Asociación Santiago, encuentro que se llevará a efecto el próximo domingo, a las 16 horas, en el Estadio Bata de Peñaflor.

La entidad directiva del fútbol peñaflorino ha entregado la defensa de sus colores para el Nacional Amateur próximo, al primer cuadro del Thomas Bata, puntero invicto en el Regional de la zona central.

Para el compromiso del próximo domingo con la selección de Santiago, el team seleccionado de Peñaflor alineará de la siguiente manera: Lewellyn; Ramírez, Cornejo y Pinto; Rojas y Cáceres; Acevedo, Tablo, Vilches, Romero y Carrasco.

Viejos Cracks Albos jugarán en Melipilla

La directiva de los Viejos Cracks de Colo Colo, que preside Humberto Sáez, dio cuenta, hace poco, del estado financiero, del control de entradas y salidas, de los dineros recolectados y de su empleo en la construcción del mausoleo de la entidad.

La tesorería de los veteranos albos entregó el balance elaborado por Jorge Lindford, en el que aparece un total de "entradas" de $ 1.022.633, y "salidas", por el mismo monto.

Hasta el momento, siguen con listas de colecta pro-mausoleo, los socios Guillermo Núñez, Pascual Astudillo, Albino Hidalgo, Julio Miranda, Rafael Silva, Eduardo Rodríguez, Rubén Ayala, Roberto Cortés y Guillermo Subiabre. Además, están por recibirse los aportes del Deportivo Robledo Hermanos, Comercial Franklin, Eberardo Villalobos, de Osorno; Enrique Rehbein, de Río Bueno; Luis Contreras, de Los Angeles; T. Bascuñán, de San Rafael; Manuel Figueroa, de Tomé; Manuel Bravo, de Viña del Mar, Ulises Poirier, de Recreo (Valparaíso); Humberto Moreno, de Buin, y Carlos y Eduardo Schneeberger, de Temuco.

El equipo de los Viejos Cracks irá el domingo al fundo San Manuel, de Melipilla, donde actuará frente al equipo superior de esa hacienda.

CEMINHO.— Es el centroforward titular del "scratch" brasileño. Tiene 24 años de edad. Del Club Victoria, debuta, en esta ocasión, como internacional. Es goleador en el principal torneo de Bahía.

WHITNEY REED ELIMINO A LUIS AYALA: 1-6, 7-5 Y 6-4

TORONTO, 12 (UP).— El tenista chileno Luis Ayolo fue eliminado hoy del Torneo Internacional O'Keffe, que se disputa en esta ciudad, al ser derrotado por Whitney Reed, de Estados Unidos, por 1-6, 7-5 y 6-4.

Reed pasó a la semifinal de individuales masculinos por su triunfo sobre Ayala.

El tenista norteamericano desarrolló un violento juego en el segundo set y logró imponerse a su contrario, que llegó a tener ventaja de 4-1. Los tiros de Reed mantuvieron a Ayala de un lado a otro de la cancha constantemente.

BREVES del deporte

POR LA QUINTA fecha del Campeonato de Básquetbol de Colegios Particulares organizado por la U. C., se registraron, recientemente, los siguientes resultados: **División Infantil:** Alonso de Ercilla venció por 26 a 5 al Academia de Humanidades. **División Intermedia:** Saint George ganó por 34 a 16 al San Ignacio. **División Superior:** Saint George venció por 66 a 31 al Colegio San Ignacio, e Instituto Alonso de Ercilla se impuso por 50 a 25 al Academia de Humanidades.

Puntero de la competencia, con estos resultados, es el Colegio Saint George, seguido del Instituto Alonso de Ercilla.

El torneo se paralizará hasta el 28 de los corrientes, en atención a las vacaciones de Fiestas Patrias de los colegios particulares.

VEINTICUATRO AÑOS de dilatados servicios al deporte amateur metropolitano cumplirá el domingo 15 del presente, el Deportivo Maturana F. C., con sede en la calle San Pablo 2228. De sus filas, entre otros, han salido Voltaire Carvajal, gran figura del fútbol internacional chileno.

Deportivo Maturana, como testimonio de su larga y brillante actuación, conserva en su secretaría de San Pablo, más de 200 copas y trofeos.

Dirige en la actualidad los destinos de la institución el entusiasta deportista y miembro de la FACH, don Augusto Ortiz Navarro.

BAJO LOS auspicios de la I. Municipalidad de San Miguel, el 19 del presente se llevará a efecto en la Gran Avenida una interesante competencia pedestre sobre la distancia de 9.000 metros, que, desde ya, cuenta con más de quince valiosos premios y trofeos para los vencedores.

La largada de esta prueba será dada, a las 10 horas, desde frente al edificio de la Municipalidad de San Miguel. Los corredores seguirán hasta San Joaquín, volverán por la Gran Avenida hasta el Paradero 9, regresarán al punto de partida y darán tres vueltas al circuito.

La organización de la carrera estará a cargo del Deportivo Ecuador, de San Miguel, y Deportivo Atlético, de la capital.

UNA IMPORTANTE reunión de asamblea general tendrá esta noche, a las 21 horas, en su secretaría de calle Pamperos N.o 0481, la sección básquetbol del Club Deportivo Juventud Recoleta.

Entre otros puntos de la tabla, se tratará acerca de la reorganización de la rama; preparación y selección de equipos; organización del II Torneo de Verano para clubes de barrios; participación en la Semana del Deporte; organización de un torneo relámpago para los días de Fiestas Patrias, y nombramiento de comisiones de trabajo.

EL COMITE Ejecutivo de la Semana del Deporte celebrará esta noche, a las 22 horas, una importante reunión, para seguir cambiando ideas respecto de la organización de dicha manifestación.

Se nos pide invitar especialmente a esta reunión a las siguientes personas:

Comandante de aviación, Carlos Ominami D.; mayor de Ejército, Raúl Mosqueira Ch.; mayor de Carabineros, Guillermo Arancibia A.; Arturo Cerda T., Adip.; Alfonso Alarcón C., Adec.; Rolando Aliaga, Asociación de Fútbol de Santiago; Raimundo Loezar M., Ascroder; Pedro Gajardo C., Círculo de Cronistas Deportivos; Genaro Soto, II Sector Escolar; Pedro Huerta, Instituto de Educación Física; presidente del Centro de Alumnos del Instituto de Educación Física; Pedro Emparanza, Asociación de Hockey de la Universidad de Chile; Francisco Salgado, Bolpart; señora Luzmira Sepúlveda de Lama, Ministerio de Educación; Víctor Seguel, Ministerio de Educación; Carlos Canepa, IV Comuna; Santiago Arancibia, Asociación de Entrenadores y manager de Boxeo; presidente de la rama motorista del Club Green Cross; presidente de la rama de ciclismo del Club Green Cross; Eduardo García, Escuela Centralizada de Puente Alto; Humberto Terán, presidente de la Federación de Fútbol de Chile; Carlos Hernández del Instituto de Vida Sana.

Se tratarán importantes asuntos, tales como la entrevista con el Director del Departamento de Deportes del Estado; entrevista con el presidente de la Comisión de Educación Física de la Cámara de Diputados, Jaime Egaña B., y sobre las competencias de atletismo, básquetbol y fútbol, por la copa gigante de 2.50 metros, donada por el señor Atilio Paredes.

Con los brasileños.-

Piden a Manning como árbitro

Para el partido del domingo.— Hoy practicarán en el Estadio Nacional

Después del entrenamiento que la selección del Brasil efectuó ayer en la mañana, en el Estadio Nacional, y en el que desde las 10 a las 10.45 horas, sus jugadores efectuaron ejercicios individuales, bajo las órdenes del entrenador Pedro Rodríguez, regresaron al Hotel Ritz para almorzar con bastante apetito, no extrañando gran cosa el menú, agradando especialmente las verduras chilenas, como las lechugas, en portugués "alfaces".

En la tarde todos salieron a conocer el centro de la ciudad, para mirar las vitrinas y comprar algo, como recuerdos de cobre y cuero, y algunas camisas y también medias. Les llamó la atención la calidad y precio conveniente de los tejidos nacionales, que encontraron muy bonitos. Algunos se entusiasmaron con estas adquisiciones, y gastaron no pocos cruzeiros.

Así se llegó a la hora de "jantar", 20.30 horas, en que los defensores del norte se repartieron en las mesas del Hotel, de muy buen humor por lo que habían visto en Santiago, entre ello las "[illegible]", [illegible] ya que no habían conocido aún como amigas. Se sirvieron primeramente refrescos, que saborearon bastante también, para servirse los platos que se les presentaron con igual o mejor apetito que en la mañana. Efectos del clima agradable, nos dijeron y de la cordialidad chilena en todas partes.

PEDIRAN A MANNING. — En la reunión que se efectuará esta tarde a las 20.30 horas, entre los dirigentes de la delegación del Brasil y de la Asociación Central de Fútbol, para designar el juez que dirigirá los partidos del domingo y miércoles, las visitas propondrán el nombre del árbitro inglés Walter Manning, aunque reconocien do el derecho que tiene la entidad nacional para este nombramiento, y de acuerdo con las bases de la competencia por el trofeo "Bernardo O'Higgins".

ENTRENAN ESTA MAÑANA. — A las 10 horas está fijado el primer entrenamiento en conjunto del scratch brasileño, en la misma cancha del Estadio Nacional, y del que el coach Rodríguez procederá a designar el equipo que jugará el domingo.

Cabe destacar al respecto, la satisfactoria impresión que les dejó el buen estado de la cancha de nuestro primer campo deportivo, que la consideraron "óptima", y una de las mejores que habían conocido.

OPINA UN COLEGA. — El enviado especial de "A Gazeta Esportiva", de Sao Paulo, ha escrito para LA NACION.

Ha llamado la atención, seguramente a la afición chilena, que la Confederación Brasileña de Deportes haya designado al equipo de la selección de Bahía para disputar la Copa O'Higgins, en Santiago. Esto creo debemos esclarecerlo debidamente.

Hubiere sido el deseo, puedo acreditarlo, de que jugase en Chile la verdadera selección del Brasil. Pero las dificultades de los campeonatos de los Estados del Brasil, que se encuentran en pleno desarrollo, han impedido su suspensión, sin las importantes contingencias que ello significaría.

En esta emergencia, se dispuso que fuese la joven aunque eficiente selección bahiana quien nos representase, y que estaba en condiciones de obviar esa dificultad. Creemos, objetivamente, que así sucederá, o sea que el equipo que jugará en el Estadio Nacional de Santiago, efectuará una demostración adecuada a las posibilidades que puede exhibir, integrado por elementos jóvenes de porvenir, y que por sus características de acción, pueden presentar debida brega a los experimentados y hábiles jugadores andinos, cuya calidad conocemos bien los periodistas del Brasil.

Comentamos

FRANCAMENTE es heróica la forma en que se desenvuelve la División de Ascenso. No tan solo por la falta de medios económicos, falta de canchas en la capital, sino que también, por la diferencia que hay de parte del directorio de la División de Honor por esta competencia, en circunstancias que siendo la base del fútbol profesional, por un sin fin de razones, debía recibir otro trato, merecer otra preocupación.

Para empezar, debía disponerse a firme la programación de un partido del ascenso como preliminar de los profesionales de honor, como un medio de satisfacer la curiosidad e interés de los hinchas, pues tarde o temprano uno de estos clubes jugará en la división superior. La principal dificultad para hacer esto, estriba en la oposición que hay en las entidades, oposición que está íntimamente ligada a la parte económica, es decir, a la parte del borderó que debe dársele al preliminarista. Para los del ascenso hay un trato que mueve a la risa. No se le dá porcentaje, sino que se le asignan tantos pesos por entrada, entre 10 y 20 pesos. Con una suma como ésta, es imposible que un club, que tiene gastos casi iguales que muchos de la División de Honor, pueda subsistir y hacer frente a sus compromisos. La solución es que se fije un porcentaje determinado de la recaudación, que podría variar entre un 20 y un 40 por ciento.

La falta de estadios para esta competencia, puede tener una solución: efectuar las fechas del ascenso los días sábados, como en otros países, dejando el domingo para los partidos de la serie superior. En provincias, ésto no es problema, pero acá sí. Hay varias formas de darle un corte a esta situación anómala, pero lo justo es dársela y no prolongarla más.

Bueno, la parte de responsabilidad que le corresponde a la Central en ésto, es precisamente su falta de interés por resolver los problemas inherentes a esta división, a pesar de las gestiones que continuamente está haciendo ante ella su presidente y directorio.

Los hechos han demostrado en forma clara y fehaciente, lo que puede el fútbol como espectáculo, como medio para atraerse las masas, y la nueva vida que le han dado a las ciudades que han incorporado su representación a esta competencia. El caso más claro, es el de San Fernando. Antes, en la ciudad de Manuel Rodríguez había una apatía general por el fútbol, nadie se interesaba por ver un partido, el estadio estaba abandonado, en cambio, desde que el equipo de dicha ciudad está jugando en el torneo del ascenso, todo ha cambiado: hay euforia, la Municipalidad ha prestado todo su concurso para levantar casi de nuevo el estadio, etc. Esta es la causa que la Central debe aprovechar al máximo, y que a la vez, le reporta las entradas necesarias para su subsistencia y la de estos clubes.

Este sólo ejemplo debía impelerla a preocuparse más por la suerte del ascenso, y no dejarla tan abandonada, como una hermana pobre. Por lo menos ésta es la impresión que hay ahora, y por desgracia, los hechos la han confirmado. Si ya se consiguió darle el auge e importancia que no tenía antes, lo lógico es mantenerla como corresponde en todo sentido, sirviéndole la Central como guía, como protección y ayuda en todo sus problemas.

PACAR

Aniversario del Club Maestranza Santa Rosa

Con un interesante festival de fútbol, ciclismo y rayuela, puso término el Club Deportivo Maestranza Santa Rosa, de la Dirección de Obras Sanitarias de Santiago, a las festividades celebrativas del Octavo aniversario de su fundación.

En el primer encuentro de fútbol, Mecánica empató a 2 goles con Fundición, mientras que en el lance de fondo, tampoco lograron superarse Santa Rosa y Futacen, elencos que igualaron sin goles.

En la prueba de ciclismo, el vencedor fue Gustavo Campos, del Maestranza Santa Rosa, seguido de Rogelio Silva, del Futacen. Tercero fue José Gómez, del Futacen; 4.o, Modesto Cabrera, también del Futacen, y 5.o0, José Tamarín, del Maestranza Santa Rosa.

En rayuela, los resultados fueron los siguientes: 1er. equipo: José Salinas y Juan Vargas; 2.o, Almulfo Carrasco y José Mena; 3.o, Ramón Galleguillos y Bernardo Figueroa; 4.o, Humberto Orellana y Rafael Miranda, y 5.o, Enrique Miranda y Juan Oregón.

U. ESPAÑOLA

Actividades de sus equipos cadetes

Con sus equipos cadetes, Unión Española jugará el domingo en Santa Laura, con los de Audax Italiano. En la cancha 1 actuarán, a las 10.30 horas, el cuadro juvenil, y a las 11.30, la división especial. En la cancha 2, a las 9.30 horas, la primera infantil, y a las 10.30 horas, la segunda infantil, con Iberia.

Hoy, por ser último dío de inscripción de jugadores, en la Sección Cadetes deben asistir, a las 19 horas, los jugadores que aún no se han inscrito. Deben presentarse con el carnet de identidad y tres fotografías.

Excelente fue la actuación de los equipos de Unión frente al Wanderers, en los encuentros oficiales jugados el domingo pasado Lograron tres triunfos y un empate. La división especial ganó 3-1, la juvenil, 4-0, y por igual score la primera infantil, empatando a cero la segunda infantil.

En el match con Wanderers no actuó Hernán González, por estar lesionado. González es el scorer del cuadro juvenil de los rojos, y también de los otros cuadros que actúan en la competencia.

Muy bien colocados se encuentran los equipos cadetes de Unión Española en el actual campeonato. La división especial va 3a., con 16 puntos a favor y 8 en contra, y 27 goles a favor por 13 en contra. La división juvenil ocupa el 2.o lugar, con 20 puntos a favor y 4 en contra, y 37 goles a favor y 17 en contra. La primera infantil ocupa el primer puesto, con 19 puntos a favor y 5 en contra, y 28 goles a favor por 10 en contra.

ARMADA DE CHILE
DIRECCION GENERAL DE LOS SERVICIOS

PROPUESTA PUBLICA Nº 55

Llámase la atención al comercio en general a esta propuesta que está solicitando la Armada, por UNA PARTIDA DE VALVULAS PARA RADIO, de distintas características, puesto en el Arsenal Naval de Valparaíso.

Esta propuesta se abrirá en la Dirección General de los Servicios de la Armada (Departamento de Adquisiciones), el martes 1.o de octubre de 1957, a las 16 horas.

Los formularios respectivos, con datos y especificaciones, pueden solicitarse en Valparaíso, calle Prat N.o 620, 2.o piso, y en Santiago, calle Agustinas N.o 1022, 10.o piso.

EL DIRECTOR GENERAL DE LOS SERVICIOS DE LA ARMADA

DIRECCION DE OBRAS PORTUARIAS
CHILE

PROPUESTAS PUBLICAS

Llámase a Propuestas Públicas para la construcción de una "BODEGA DE CONCRETO ARMADO DE DOS PISOS, EN EL SITIO N.o 4, DEL PUERTO DE VALPARAISO", con un presupuesto oficial de $ 195.842.970.

Las propuestas se abrirán en las Oficinas del Director de Obras Portuarias, Avenida Bulnes N.o 79, octavo piso, departamento 84, el día jueves 26 de septiembre de 1957, a las 11.30 hrs.

Bases y antecedentes, en el Departamento de Construcciones de la Dirección de Obras Portuarias, Avenida Bulnes 79, sexto piso, departamento 64, diariamente de 9 a 12 y de 15 a 18 horas.

Sólo se recibirán las propuestas de los Contratistas inscritos en el Registro Especial correspondiente.

EL DIRECTOR DE OBRAS PORTUARIAS

MINISTERIO DE OBRAS PUBLICAS
DIRECCION DE ARQUITECTURA

Solicítanse propuestas públicas para la ejecución de la obra gruesa e instalaciones de alcantarillado, agua potable e instalación eléctrica de un Pabellón del CUARTEL DE CARABINEROS, CUARTA COMISARIA DE CALBUCO, con un presupuesto oficial de $ 16.040.603.

Las propuestas se abrirán en las Salas de Despacho del señor Intendente de la provincia de Llanquihue, y del Director de Arquitectura de esta ciudad, el día 24 del presente mes, a las 16 horas.

Bases y demás antecedentes se podrán consultar en el Archivo Técnico de la Dirección.

SANTIAGO, 3 de septiembre de 1957.

EL DIRECTOR DE ARQUITECTURA

Dirección General de los Servicios de la Armada

PROPUESTA PUBLICA N.o 57

Llámase la atención del comercio en general a esta Propuesta que está solicitando la Armada por los siguientes artículos, puestos en el Arsenal Naval de Valparaíso:

3 BOYAS DE AMARRE, SEGUN PLANO.

Esta Propuesta se abrirá únicamente en la Dirección General de los Servicios de la Armada (Departamento de Adquisiciones), el lunes 30 de septiembre de 1957, a las 18.30 horas.

Los formularios respectivos y plano pueden solicitarse en Valparaíso, calle Prat 620, 2.o piso, y en Santiago, calle Agustinas 1022, 10.o piso.

El Director General de los Servicios de la Armada

ARMADA DE CHILE
ESCUELA DE GRUMETES

PROPUESTA PUBLICA Nº 5

LLAMASE A PROPUESTA PUBLICA POR LOS SIGUIENTES MATERIALES QUE DESEA ADQUIRIR LA DIRECCION DE LA ESCUELA DE GRUMETES:

Puesto Molo 500, Apostadero Naval, Talcahuano

9 Codos de 3 x 2 1|2", fundidos.
160 Coplas estampadas de 3".
9 Terminales, hilo interior de 2 1|2"
2 Tees fundidas de 3 x 3 x 3".
12 Metros cañería de cobre de 2 1|2".
39 Grifos de 2 1|2".
1.000 Metros de cañería de cobre, de 3".

Las ofertas deberán presentarse en cuadruplicado, con $ 132.— de impuesto administrativo en el original, indicando plazo de entrega y acompañando boleta de garantía equivalente al 3 por ciento del valor de la cotización y a nombre del señor Director de la Escuela de Grumetes.

Mayores antecedentes pueden solicitarse al Departamento de Abastecimientos de la Escuela de Grumetes (o al fono 821).

La apertura se efectuará ante los interesados que concurran en la oficina del Director de la Escuela, el día 30 de septiembre de 1957, a las 14.30 horas.

Movilización: Remolcador zarpa desde Molo 500 (Apostadero Naval), a las 12 horas.

EL DIRECTOR

FUERZA AEREA DE CHILE

PROPUESTAS PUBLICAS

Se llama a propuestas públicas por la construcción de una pista de aterrizaje, con pavimento asfáltico, en el Grupo de Aviación N.o 1 "Los Cóndores", Iquique, con un presupuesto oficial de $ 19.507.600.

Las propuestas se abrirán simultáneamente en la oficina de la Comandancia del Grupo de Aviación N.o 1 "Los Cóndores", Iquique y en la oficina del Comando del Material en Santiago (Ministerio de Defensa Nacional, 2.o piso, Oficina B-16), el día 27 de septiembre de 1957, a las 16 horas.

Los antecedentes estarán a disposición de los interesados en el Departamento de Construcciones de la Fuerza Aérea de Chile (Tarapacá N.o 1129, 2.o piso, Oficina N.o 12) en Santiago y en las Ayudantías del Grupo de Aviación N.o 1 "Los Cóndores", Iquique y Base Aérea de Cerro Moreno, Antofagasta, desde el 16 al 21 de septiembre en curso.

EL COMANDANTE DEL MATERIAL

FUERZA AEREA DE CHILE

PROPUESTAS PUBLICAS

Se llama a Propuestas Públicas para la ejecución de trabajos varios en calles interiores (Macadam hidráulico, drenaje y veredas) en el Hospital de la Fuerza Aérea de Chile, con un presupuesto oficial de $ 8.142.700.

Las propuestas se abrirán en la oficina del Comando del Material (Ministerio de Defensa Nacional, 2.o piso, oficina B-16) el día lunes 30 de septiembre de 1957, a las 16 horas.

Los antecedentes estarán a disposición de los interesados en el Departamento de Construcciones de la Fuerza Aérea de Chile (Tarapacá 1129, 2.o piso, Oficina N.o 12), desde el 13 al 17 de septiembre en curso.

EL COMANDANTE DEL MATERIAL

MINISTERIO DE OBRAS PUBLICAS
DIRECCION DE ARQUITECTURA

Solicítanse Propuestas Públicas para la ejecución de la obra gruesa del Pabellón Salas de Clases del LICEO COEDUCACIONAL DE NUEVA IMPERIAL, con un Presupuesto Oficial de $ 22.130.686.

Las Propuestas se abrirán en las Salas de Despacho del señor Intendente de la Provincia de Cautín y del Director de Arquitectura de esta ciudad, el día 1.o de octubre próximo a las 16 horas.

Se hace presente a los señores Contratistas que ya han retirado antecedentes, que ha sido modificado el presupuesto y las bases y por lo tanto deben devolver estos antecedentes con el fin de entregarle los nuevos.

Bases y demás antecedentes se podrán consultar en el Archivo Técnico de la Dirección.

Santiago, 9 de septiembre de 1957.

EL DIRECTOR DE ARQUITECTURA.

LA PREVISION

COMPAÑIA CHILENA DE SEGUROS

(AUTORIZADA POR DECRETO SUPREMO N.o 4.019, DE 26 DE SEPTIEMBRE DE 1928)

DIRECTORIO

RENE MONTERO MORENO
Presidente

AGUSTIN PINTO DURAN
Vicepresidente

Pedro Donoso Bañados, Carlos Ferrer Farinol, Emilio González González, Eulogio Guzmán de la Fuente, Santiago Larraguibel Zavala, Osvaldo Sainte-Marie Soruco y Carlos Urzúa Barros
Directores

Ernesto Fernández Triday
Subgerente

Luis Rodríguez Ewer
Gerente

Víctor Caro Luco
Subgerente

BALANCE GENERAL EN 30 DE JUNIO DE 1957

ACTIVO

	Responsabilidad Común	Primer Grupo	Segundo Grupo	Total General
INVERSIONES Y FONDOS				
Acciones	$ 1.930.849.—	$ 1.310.948.—	$ 7.900.160.—	$ 11.141.957.—
Avances a Tenedores de Pólizas			18.748.053.—	18.748.053.—
Bienes Raíces	61.182.566.—	41.539.842.—	250.331.361.—	353.053.769.—
Efectivo en Caja y Bancos:				
Bancos	1.832.466.—	1.244.151.—	7.497.621.—	10.574.238.—
Caja	179.823.—	122.091.—	735.752.—	1.037.666.—
Préstamos con Garantía Hipotecaria	3.907.541.—	2.653.021.—	15.987.889.—	22.548.451.—
Retenciones de Reservas Técnicas			297.772.—	297.772.—
SUMAS	$ 69.033.245.—	$ 46.870.053.—	$ 301.498.608.—	$ 417.401.906.—
MUEBLES, UTILES Y MATERIAL				
De la Oficina Matriz y Agencias Generales	$ 1.—			1.—
DEUDORES DIVERSOS				
Agentes y Corredores		$ 16.050.324.—	$ 15.278.424.—	$ 31.328.748.—
Compañías Congéneres		8.628.383.—	864.532.—	9.492.915.—
Directores y Personal	$ 2.129.898.—	1.446.092.—	8.714.580.—	12.290.570.—
Deudores por Siniestros		923.522.—	247.430.—	1.170.952.—
Letras y Documentos por Cobrar		19.384.886.—		19.384.886.—
Primas por Cobrar		3.211.937.—	5.584.920.—	8.796.857.—
Cuentas Varias:				
Especies Valoradas			36.039.—	36.039.—
Operaciones Pendientes	516.141.—	361.168.—	2.111.817.—	2.989.126.—
Valores por Cobrar	1.055.711.—	716.774.—	4.319.491.—	6.091.976.—
SUMAS	$ 3.701.750.—	$ 50.723.086.—	$ 37.157.233.—	$ 91.582.069.—
ACTIVO DE RESERVAS TECNICAS				
Reservas Técnicas de Reaseguros Cedidos			$ 3.071.283.—	$ 3.071.283.—
TOTALES	$ 72.734.996.—	$ 97.593.139.—	$ 341.727.124.—	$ 512.055.259.—

PASIVO

	Responsabilidad Común	Primer Grupo	Segundo Grupo	Total General
RESERVAS TECNICAS				
De Seguros y Reaseguros Aceptados		$ 29.924.285.—	$ 150.704.308.—	$ 180.628.593.—
De Cesiones a la Caja Reaseguradora de Chile			2.615.072.—	2.615.072.—
De Cesiones en el Extranjero			456.211.—	456.211.—
SUMAS		$ 29.924.285.—	$ 153.775.591.—	$ 183.699.876.—
PASIVO DE INVERSIONES				
Acreedores Hipotecarios	$ 4.005.982.—	$ 2.719.858.—	$ 16.390.666.—	$ 23.116.506.—
Bancos	1.189.540.—	807.636.—	4.867.058.—	6.864.234.—
SUMAS	$ 5.195.522.—	$ 3.527.494.—	$ 21.257.724.—	$ 29.980.740.—
ACREEDORES DIVERSOS				
Acreedores por Siniestros		$ 925.241.—	$ 1.705.561.—	$ 2.630.802.—
Agentes y Corredores		3.710.892.—	1.065.582.—	4.776.474.—
Compañías Congéneres		12.002.393.—	2.356.132.—	14.358.525.—
Directores y Personal	$ 4.593.688.—	3.118.880.—	18.795.290.—	26.507.858.—
Letras y Documentos por Pagar	2.867.096.—	1.946.612.—	11.730.858.—	16.544.566.—
Cuentas Varias:				
Cuentas Corrientes de Médicos			7.600.—	7.600.—
Depósitos de Compañías Congéneres			3.001.571.—	3.001.571.—
Dividendos de accionistas	46.013.—	31.241.—	188.265.—	265.519.—
Excedentes por rescates forzosos			256.288.—	256.288.—
Garantías de arrendatarios	96.517.—	65.530.—	394.907.—	556.954.—
Operaciones Pendientes	2.103.982.—	1.638.675.—	8.608.540.—	12.351.197.—
Primas de pago anticipado			1.754.325.—	1.754.325.—
Primas pendientes			1.578.433.—	1.578.433.—
Retenciones de Impuesto Renta 5a. Categoría	19.356.—	13.142.—	79.199.—	111.697.—
Valores e impuestos por pagar	2.237.242.—	5.281.240.—	12.858.867.—	20.377.349.—
SUMAS	$ 11.963.894.—	$ 28.733.846.—	$ 64.381.418.—	$ 105.079.158.—
PROVISIONES				
Para Leyes Sociales y Bienestar		$ 1.000.000.—	$ 1.000.000.—	$ 2.000.000.—
Para Participaciones Obligatorias	$ 899.112.—	472.581.—	1.262.178.—	2.633.871.—
Otras Provisiones	3.837.800.—	2.605.672.—	15.702.542.—	22.146.014.—
SUMAS	$ 4.736.912.—	$ 4.078.253.—	$ 17.964.720.—	$ 26.779.885.—
TOTAL DEL PASIVO	$ 21.896.328.—	$ 66.263.878.—	$ 257.379.453.—	$ 345.539.659.—
RESERVAS REGLAMENTARIAS				
Reserva de Fluctuación de Valores	$ 640.776.—	$ 435.054.—	$ 2.621.764.—	$ 3.697.594.—
Reserva de Revalorización de Bienes Raíces	13.750.930.—	9.336.179.—	56.262.573.—	79.349.682.—
SUMAS	$ 14.391.706.—	$ 9.771.233.—	$ 58.884.337.—	$ 83.047.276.—
CAPITAL Y RESERVAS SOCIALES				
Capital: 150.000 acciones de $ 100.— c/u.		$ 7.500.000.—	$ 7.500.000.—	$ 15.000.000.—
Reservas:				
Legal	$ 32.000.000.—			32.000.000.—
Eventualidades		2.484.836.—	2.484.836.—	4.969.672.—
Futuros Dividendos		9.235.833.—	9.235.833.—	18.471.666.—
SUMAS	$ 32.000.000.—	$ 19.220.669.—	$ 19.220.669.—	$ 70.441.338.—
GANANCIAS Y PERDIDAS				
Utilidad General	$ 4.446.962.—	$ 2.337.359.—	$ 6.242.665.—	$ 13.026.986.—
TOTALES	$ 72.734.996.—	$ 97.593.139.—	$ 341.727.124.—	$ 512.055.259.—

CUENTAS DE ORDEN

VALORES EN GARANTIA	$ 130.000.—	GARANTIA OTORGADA POR DIRECTORES	$ 130.000.—

PERDIDAS Y GANANCIAS

DEBE

	Responsabilidad Común	Primer Grupo	Segundo Grupo	Total General
PRIMAS DE SEGUROS Y REASEGUROS				
De primer año y renovaciones		$ 57.150.817.—	$ 2.438.510.—	$ 59.589.327.—
Por Cobrar: del ejercicio anterior			3.632.630.—	3.632.630.—
De pago anticipado: del ejercicio actual			1.754.325.—	1.754.325.—
RESERVAS TECNICAS				
Del ejercicio actual		29.924.285.—	150.704.308.—	180.628.593.—
DESCUENTOS DE REASEGUROS				
De aceptaciones		27.239.942.—	25.070.—	27.265.012.—
COSTO DE INTERMEDIARIOS Y COMISIONES				
Comisiones de Seguros directos		9.476.033.—	9.775.927.—	19.251.960.—
Gastos de Cobranzas			4.735.618.—	4.735.618.—
Fondo de Retiro, Ley 8.032		762.704.—	1.484.999.—	2.247.703.—
Premios de Producción		4.683.128.—		4.683.128.—
IMPUESTOS Y CONTRIBUCIONES				
Cifra de Negocios		9.566.550.—	10.357.268.—	19.923.818.—
Fiscal sobre Primas		2.690.748.—	2.135.816.—	4.826.564.—
Mantenimiento del Cuerpo de Bomberos		1.139.491.—		1.139.491.—
Mantenimiento de la Superintendencia de Seguros		651.651.—	869.617.—	1.521.268.—
Timbres y Estampillas		7.362.349.—	1.707.936.—	9.070.285.—
BENEFICIOS PAGADOS Y LIQUIDADOS				
Cuotas de Seguros de renta de niños y póstumas			49.080.—	49.080.—
Rentas de incapacidad			63.491.—	63.491.—
Seguros rescatados			6.594.599.—	6.594.599.—
Siniestros		13.358.914.—	11.516.159.—	24.875.073.—
Vencimientos de Dotales			8.411.639.—	8.411.639.—
GASTOS VARIOS				
Avisos, arriendos, sueldos, leyes sociales, propaganda, gastos de viajes, material de las oficinas, honorarios médicos, inspección de Agencias y de Riesgos, gastos generales, etc.		35.404.773.—	36.180.470.—	71.585.243.—
OTROS EGRESOS				
Castigo de Primas y Letras		794.604.—		794.604.—
Gratificaciones del Personal		5.176.650.—	9.613.779.—	14.790.429.—
Participaciones contractuales	454.416.—	238.845.—	637.912.—	1.331.173.—
Remuneraciones del H. Directorio: al Presidente y Directores por:				
Asistencia a sesiones		50.500.—	50.500.—	101.000.—
Participaciones estatutarias	444.696.—	233.736.—	624.266.—	1.302.698.—
UTILIDAD GENERAL	4.446.962.—	2.337.359.—	6.242.665.—	13.026.986.—
TOTALES	$ 5.346.074.—	$ 208.243.079.—	$ 269.606.584.—	$ 483.195.737.—

HABER

	Responsabilidad Común	Primer Grupo	Segundo Grupo	Total General
PRIMAS DE SEGUROS Y REASEGUROS				
De primer año y renovaciones		$ 131.084.213.—	$ 81.532.063.—	$ 212.616.276.—
Por Cobrar: del ejercicio actual			5.584.920.—	5.584.920.—
De pago anticipado: del ejercicio anterior			934.448.—	934.448.—
RESERVAS TECNICAS				
Del ejercicio anterior		27.183.833.—	144.626.659.—	171.810.492.—
DESCUENTOS DE REASEGUROS				
De cesiones		30.217.072.—	64.237.—	30.281.309.—
PRODUCTO DE INVERSIONES				
Entradas por arriendos, menos gastos y contribuciones; dividendos; intereses percibidos, devengados y pagados, menos impuestos; utilidades realizadas por enajenaciones, etc., menos rentabilidad de las Reservas Técnicas	$ 5.346.074.—	2.975.328.—	18.325.100.—	26.646.502.—
INGRESOS VARIOS				
Bonificación de la Caja Reaseguradora de Chile		2.353.—		2.353.—
Castigos recuperados		53.594.—		53.594.—
Derechos de Avances a Tenedores de Pólizas			58.393.—	58.393.—
Derechos de Pólizas			283.450.—	283.450.—
Derechos de Rescates			54.523.—	54.523.—
Impuestos recuperados		15.586.807.—	12.664.992.—	28.251.799.—
Siniestros recuperados		294.679.—		294.679.—
Rentabilidad de Reservas Técnicas		845.200.—	5.477.799.—	6.322.999.—
TOTALES	$ 5.346.074.—	$ 208.243.079.—	$ 269.606.584.—	$ 483.195.737.—

DETALLE DE LAS INVERSIONES EN ACCIONES Y BIENES RAICES

ACCIONES:

			Cotización Oficial	Cantidades
65.408	Acciones	Sociedad Inmobiliaria San Martín	$ 27.—	$ 1.766.016.—
29.485	"	Sociedad Constructora de Establecimientos Educacionales	100.—	2.948.500.—
2.694	"	Compañía de Acero del Pacífico	600.—	1.616.400.—
3.410	"	Compañía de Gas de Concepción	48.50	165.385.—
1.719	"	Caja Reaseguradora de Chile, Clase "B"	2.638.—	4.534.722.—
666	"	Compañía Consumidores de Gas de Santiago	54.—	35.964.—
595	"	Sociedad Clínica Santa María	126.—	74.970.—
TOTAL				$ 11.141.957.—

BIENES RAICES:

		Avalúo Fiscal	Cantidades
EN SANTIAGO:	Edificio "La Previsión" — Huérfanos esq. de Teatinos		
	Hotel Panamericano	$ 166.472.149.—	
	Teatro Toesca	68.527.618.—	
	Local comercial en primer piso	19.832.855.—	
	Departamentos de Renta:		
	N.o 1	9.123.335.—	
	N.o 2	9.511.562.—	
	N.o 3	9.511.562.—	
	N.o 4	9.589.208.—	
	Local comercial, anexo al Teatro Toesca	970.567.—	
	TOTAL	$ 293.538.856.—	
	Edificio de la Oficina Matriz Teatinos N.o 340	$ 50.312.000.—	$ 343.850.856.—
EN OTRAS LOCALIDADES:	Puente Alto, Villa Los Quillayes	$ 9.091.913.—	
	Cartagena, sitio, Graderías s/n.	111.000.—	9.202.913.—
	TOTAL GENERAL		$ 353.053.769.—

JORGE FERNANDEZ TRIDAY
Jefe Departamento de Contabilidad

LUIS RODRIGUEZ EWER
Gerente
R. N. C. 908

RENE MONTERO MORENO
Presidente

INFORME DEL ACTUARIO:

El infrascrito, Actuario de La Previsión, Compañía Chilena de Seguros, certifica que las Reservas Técnicas han sido calculadas en conformidad a la ciencia actuarial, de acuerdo con las normas prescritas por la Superintendencia de Compañías de Seguros, y ascienden al 30 de Junio de 1957 a $ 153.775.591.—. En esta suma está comprendida la parte de Reservas que corresponde a los reaseguros cedidos, ascendente a $ 3.071.283.—, resultando para la cartera de cargo de la Compañía una reserva de Balance por valor $ 150.704.308.—

Santiago, 30 de Agosto de 1957.

SERGIO RIOS LAVIN

INFORME DE LA COMISION REVISORA DE CUENTAS:

Los infrascritos, en su calidad de Inspectores de Cuentas, han examinado el Balance General precedente, comprobándolo con los saldos de los Libros Mayores y lo han encontrado conforme. También verificaron la conformidad de las inversiones en acciones con los certificados por la Institución depositaria, encontrándolos en orden y ajustados a su valor comercial.

Santiago, 9 de septiembre de 1957.

GABRIEL BRAVO ALDEA

GUILLERMO LEIDING VALDES

LOS LIVIANOS TIENEN MAYOR OPCION AL TRIUNFO EN EL CLASICO "URUGUAY"

Medio millón de pesos tendrá de premio el ganador del clásico "Uruguay", handicap sobre 2.400 metros que es el número de mayor jerarquía en el próximo programa del Club Hípico. Casi todos buenos fondistas, sus ocho rivales proporcionarán, por lo menos, un desarrollo pleno de alternativas.

2 OLLANTAY 60, (R. Donoso).— No agradó la forma en que lo condujo Donoso el domingo anterior. Se "gastó" en punta hasta la última curva, y al final se clasificó séptimo. Corrido en otra forma, puede alcanzar ahora una colocación mucho mejor, pero de ahí a ganar nos parece difícil, por el peso que lleva.

1 CORONADO 57, (L. Espinoza).— No ha vuelto a levantar cabeza el otrora útil hijo de Hooligan, desde su regreso de Lima. Dos veces ha corrido este año: el 28 de julio en el premio "Francisco Rojas Hunneus", del Chile, donde llegó octavo —penúltimo— de Leucotón, a una cantidad de cuerpos, y el 11 de agosto, en el Club, en unos 2.400 ganados por Tormentoso a Fratello, en los que ocupó el cuarto lugar, a seis largos del vencedor, al que dio cinco kilos: 61 por 56.

4 CAMPANERO 54, (J. Escobar).— Tendría que haber mejorado mucho en una semana para lucirse en esta ocasión. Llegó octavo de Michaux, sin entrar en carrera en ninguna parte.

3 TORMENTOSO 54, (O. Olivares).— Este en cambio ha estado figurando en forma permanente y va tras una victoria muy merecida: cuarto de Michaux, tercero de Canterina poco antes, vencedor de Fratello. Tendrá como es lógico una de las más altas cotizaciones.

6 PALMEADO 49, (L. G. Farmer).— Ha estado desempeñándose en forma menos que discreta, y a cinco kilos de Tormentoso y dándole tres al que sigue, se nos ocurre que la victoria se le presenta lejana.

8 FRATELLO 46, (A. Pérez).— Corrió por última vez en unos 2.200 ganados por Sotavento, al que dio nueve kilos (54 por 45). Llegó tercero, a nueve cuerpos del vencedor. Va a volar con este peso en los tramos decisivos.

5 MODESTO 45, (F. Toro).— Se reveló como un buen fondista en su última presentación, en que dio cuenta de Commando y Topacio, en 2.000 metros. Ahora son bastante mejores sus enemigos, pero llevará nueve kilos menos.

7 SOTAVENTO 45, (H. Pilar).— El favorito y presunto vencedor. Se vio sobresaliente al vencer a Limelight y Fratello por nueve cuerpos y a pesar de la mayor calidad de sus adversarios es en el papel el candidato más indicado.

Opción de todos los competidores del CLUB

PRIMERA CARRERA.— 1.200 metros. — Tres años no ganadores.

ANTIRAY, 55 (R. Madariaga).— Por sus últimas figuraciones —aunque modestas— es uno de los más serios aspirantes al triunfo.

BIEN RECIBIDO, 55 (J. Ulloa).— Dos veces ha corrido y en ambas ha terminado muy mal.

BUCALEMITO, 55 (J. Castro).— Debutó en la ganada por Prince George y remató sexto, a respetable distancia del vencedor.

CARTIER, 55 (R. Parodi).— Este ha actuado en tres oportunidades sin figurar. Pero viene mejorando y ahora podría hacerlo.

DIEN BIEN PHU, 55 (J. Salgado).— Se ha medido con los de su edad y con viejos con lamentable resultado.

EL ULTIMO, 55 (O. Olivares).— Fracasó hace pocos días en el Chile pero en su anterior, en el Club, había sido cuarto de Brown Mary Rose. Un bonito lance.

ETEROLF, 55 (J. L. Silva).— Hizo sus primeras armas el domingo en el Chile, sin asomar por parte alguna.

LE JOURNAL, 55 (M. Reyes).— Mala su campaña en el Chile, pero en el Club parece hacerlo mejor. Recordaremos que en junio, escoltó a Rocambor a tres cuartos de cuerpo, aventajando a varios buenos ganadores posteriores.

MARIMAN, 55 (M. Gatica).— Penúltimo y último en sus dos presentaciones anteriores.

MONITOR, 55 (A. Salazar).— Actuando totalmente inadvertido en ambas pistas.

MORENO, 55 (A. Pérez).— En su única performance, el 30 de junio, llegó modestamente séptimo de Papamoscas.

PULSERON, 55 (F. Castro).— Después de varios meses de ausencia, se presentó en la de Prince George y ocupó el noveno lugar.

RAYO DORADO, 55 (R. Parada).— Realizó su debut en la misma carrera y llegó décimo.

RUMBOSO, 55 (L. Espinoza).— Es tan malo el lote que bien podría salir a la primera este hijo de Licencioso e Iruecha que cuida Covarrubias.

SEGUNDA CARRERA.— 1.200 metros. — Tres años no ganadores.

ACLARANDO, 55 (C. Ojeda).— Debutante por Claro y Alteza, del Stud "Anita", que no parece ser nada de malo.

ALBATROS, 55 (R. Montoya).— Son demasiado deficientes sus recientes presentaciones para tomarlo en cuenta.

AUSTER, 55 (R. Parada).— Exactamente en el mismo caso.

BOIREAL, 55 (J. L. Silva).— No figuró en la reunión pasada del Chile, pero en el Club había sido cuarto de Embromado.

LARAQUETE, 55 (J. Castro).— En corral con Boreal y mayor opción aún. Se "fue de punta" al partir —confirmado oficialmente— en su anterior, y al final se clasificó tercero de Gaekwar y Licancheu. Debe ser el favorito.

COLTRO, 55 (L. Espinoza).— Se le creyó corredor y no ha correspondido ni en mínima parte.

GALGO BUENO, 55 (E. Araya).— No ha demostrado calidad hasta el momento y tenemos que dejarlo pasar.

LICANCHEU, 55 (O. Olivares).— El enemigo preciso de Laraquete, pues lo aventajó por tres cuartos de cuerpo en la ganada por Gaekwar.

MANDINGA, 55 (J. Ulloa).— Opción secundaria, aunque evidente, pues llegó cuarto en su debut de Prince George, claro que a siete cuerpos de éste.

ONIQUE, 55 (R. Olivos).— Hay varios que destacan títulos muy superiores.

ORLASS, 55 (N. N.).— Cuando le veamos una performance decente nos preocuparemos de él.

RECOCIDO, 55 (F. Zúñiga).— Debutante, por Burnt Brown y Marquemada, al cuidado de Guillermo Urquidi.

REMBRANDT, 55 (R. Parodi).— También en su primera este hijo de Country Life y Reprise, que entrena Juan Cavieres.

SE FUE, 55 (O. Muñoz).— Un tercero de Mauricio a más de siete cuerpos es la mejor de sus actuaciones recientes.

TURBION, 55 (R. Madariaga).— Se ha visto ordinario a través de toda su campaña.

WESTMINSTER, 55 (J. Escobar).— Había estado corriendo discretamente con perdedores y el domingo, en un lote bastante mejor, entró octavo de la irregular Mi Negra. Cuidado con él.

TERCERA CARRERA.— 1.000 metros. — Sexta Serie.

NACARON, 57 (E. Contreras).— No corre desde mayo y estuvo midiéndose con mejores. Hay que observarlo.

RUMENA, 56 (N. N.).— Una modesta perdedora que sería alto dividendo al salir.

ROTONDA, 54 (A. Parada).— Viene de Viña, donde fue batida apenas por Morango en su última, el 18 de agosto.

TENTEMPIE, 54 (L. Fuentes).— Hace mucho tiempo que no figura y se divisa sólo como posible sorpresa.

GRATEFUL, 53 (R. Serrano).— Llevará un peso pedido, que nos parece exagerado para sus escasos recursos.

LOVER'S MOON, 53 (N. N.).— Este tiene opción en el papel, considerando que acaba de llegar tercero de Guillermo y Uruguaya.

MATEO, 53 (N. N.).— Si sus últimas representan su verdadera capacidad, es muy poco lo que podrá hacer ahora.

NAGOR, 53 (H. Salas).— Mal se ha venido comportando, pero en este lote tan ordinario podría rehabilitarse.

SUPREMACIA, 53 (J. Castro).— Otra que quedó en condiciones de pelearla.

WESLH HARP, 53 (A. Pérez).— En junio produjo su última figuración. Después no ha hecho sino papelones.

GUAGUALICHO, 52 (C. Zúñiga).— Fracasó en su anterior, pero poco antes —pista normal— había sido segundo, cerca, de San Rafael. Gran opción aquí.

JIRON, 52 (F. Zúñiga).— Debe pasar inadvertido una vez más.

MOZUELA, 50 (L. Toledo).— En el Chile suele figurar de vez en cuando. Por acá es difícil.

LA INTRUSA, 49 (N. N.).— El 31 de julio corrió y llegó última.

CHALACO, 45 (N. N.).— Reaparece y es muy ordinario.

CUARTA CARRERA.— 1.500 metros. — Primera Serie.

GOODY, 55 (E. Saavedra).— El 26 de mayo venció con facilidad a Gambetta en 1.900 y no volvió a presentarse hasta el domingo antepasado, cuando llegó último de El Afortunado. Es irregular y por ahora no podemos cotizarlo.

HUNTING, 51 (R. Parodi).— La peleó bravamente al final con Tesio hace pocos días y sucumbió a una cabeza de éste, dándole cuatro kilos. Parejo y bueno, merece ampliamente otro triunfo.

FAUBORIEN, 49 (L. Fuentes).— Ultimo en la misma carrera. Difícil una mejoría tan grande en 15 días.

VIÑUELA, 49 (R. Madariaga).— Reapareció en el Chile la excelente pensionista de Breque y llegó penúltima en unos 1.500 metros ganados por Commando. Debe hacerlo mejor ahora.

TESIO, 48 (H. Pilar).— Donde esté Hunting puede hallarse éste, que debido a la monta que lleva será el seguro favorito en las apuestas.

THUNDER BOY, 47 (L. G. Farmer).— Bajó muchos kilos con respecto a Tesio y Hunting, y está muy bueno. Cuidado con él, que es el tercero en discordia.

QUINTA CARRERA.— 1.100 metros. — Tres años ganadores de una.

ADELINA, 52 (J. Ulloa).— Es rápida y su reciente salida de perdedora dejó buena impresión. Aquí se verá exactamente lo que vale.

AMALGAMADA, 52 (A. Pérez).— Otra flamante vencedora cuya victoria a nadie podría extrañar.

VENTURINA, 52 (J. Escobar).— En corral con Amalgamada e invicta, debutó ganando al galope y ampliamente a Genuina y Poulette; 4 de agosto. Club.

DEXAMENES, 52 (H. Pilar).— Después de prolongada ausencia, se permitió participar en el "Arturo Lyon" y, naturalmente, terminó muy mal: penúltima. Con inferiores ahora puede rehabilitarse. La creen corredora.

DRAGONA, 52 (C. Ojeda).— Pareció superior en los comienzos de su campaña. Hay otras mejores en esta carrera, a nuestro juicio.

MIRAGUEMA, 52.— (J. Castro).— Muy holgado su triunfo del domingo, y como va para arriba, tendrá, como las cuatro primeras, muchos partidarios. En corral con Dragona.

EVENING STAR, 52.— (F. Zúñiga).— No corre desde mayo en el Chile, donde se vio muy buena: en el "Eduardo Castillo" llegó tercera de Luz María y Yocasta.

MI PRECIOSA, ex CORONA PRECIOSA, 52.— (A. Mora).— Cambió de categoría en La Palma y después ha producido dos papelones.

NEFRETETE, 52.— (J. Rodríguez).— Otra que vale muy poco y ni como sorpresa nos gusta.

VIE EN ROSE, 52.— (R. Gatica).— Hay cinco, por lo menos, entre las otras, que se han visto muy superiores.

SEXTA CARRERA.— 1.000 metros.— Quinta serie.

REMOLACHA, 56.— (J. Escobar).— Estuvo haciéndolo bien con mejores, fracasó y se la puso en descanso. Hay que observarla.

LUCA, 52.— (N. N.).— Potranca muy ligera, que irá en corral con Remolacha. Gran carta la pareja.

CORTICOL, 55.— (R. Madariaga). — Dos veces ha corrido este año, en ambas muy mal.

SITTINGBULL, 55.— (E. Saavedra).— Muy deficientes sus dos últimas, pero es de serie superior y recomendamos no descuidarlo por ningún motivo.

CENSOR, 54.— (A. Salazar). — Por una buena hace muchas malas. Lo descartamos sin mayor temor.

QUE SE YO, 54.— (R. Parodi).— Este es temible, pues va en su lote y está bueno.

VICHY, 54.— (L. Espinoza). — Aunque están de moda los viñamarinos, no es posible cotizar a éste, pues sus últimas en el Sporting han sido desalentadoras.

BERSALLIERA, 53.— (F. Zúñiga). — Bien ubicada en este lote la potranca y con un poco de suerte podría alcanzar una colocación en la tabla.

EMBROMADO, 53.— (E. Araya).— Acaba de salir de perdedor, en el Club y en pista liviana: 1.o de septiembre. Muy posible la repetición.

LIGERA, 53.— (M. Yáñez).— Poca cosa y ni como gran lance es posible considerarla.

BARAONA, 52.— (F. Toro).— Logró su primer triunfo en la reunión antepasada del Chile, con bastante facilidad. Veremos cómo lo hace en esta cancha.

MONTEIRO, 52.— (H. Salas). — Viene del Sporting, donde salió de perdedor al galope el 18 de agosto. Queremos verlo primero.

SAN RAFAEL, 52.— (E. Soto). — Estuvo haciéndolo bien y después de un fracaso se le puso en descanso. Reaparece en excelentes condiciones y es otro buen número en esta lotería de 24 números.

TONOPRON, 52.— (E. Salas). — También ausente desde junio y es ordinario.

ALUD, 51.— (L. G. Farmer).— De tarde en tarde suele asomarse por el marcador.

KANMAKAN, 51.— (J. Salgado).— Ni en barro lo hizo bien este año.

PARRALITO, 51.— (J. L. Silva).— Partió bien y punteó con mucha facha en la que se adjudicó Money Seeker, no hace mucho. Al final entró cuarto. No se pueden descuidar con él.

BEDUINA, 50.— (O. Muñoz). — Eliminándola siempre en las apuestas tiene que resultar un buen negocio.

DISOLUTO, 50.— (A. Pérez).— Es menos ordinario que muchos y no sería raro que volviera a figurar dignamente: tercero de Farewell en su última.

FORUM, 50.— (F. Arredondo). — Muy decaído se ha visto, pero ha bajado mucho de serie y hay que observarlo con atención.

GRAN HUINCA, 50.— (L. Fuentes).— Es todavía perdedor y de los más incapaces.

GUILLERMO, 50.— (L. Camus).— Muy honorables sus recientes performances: vencedor de Uruguaya y después cuarto de Thorez, en el Chile.

LA PAIQUINA, 50.— (R. Gatica).— Número sin importancia en tan complicada carrera.

COLUMBIA, 47.— (H. Pilar). — Tercera de Urgel y Sprinter. Con este antecedente y la monta que lleva, tendrá miles de partidarios.

OCTAVA CARRERA.— 1.500 metros.— Tercera serie.

ROGUET, 55.— (O. Muñoz). — Baja de serie y distancia, y sus trabajos indican recuperación. Hay que empezar a preocuparse de él.

MILEO, 54.— (A. Poblete).— Segundo y tercero en sus dos anteriores. Muy merecida sería su victoria.

TIZIANO, 53.— (J. Escobar).— Ha fracasado en sus dos últimas, que no representan lo que vale. Cuidado con él.

HARPON, 52.— (F. Zúñiga). — Pasaron sus pistas y el domingo entró décimosegundo en la ganada por Lupako. No, entonces.

SCUTTLE, 52.— (A. Pérez).— Su tercero de El Druida en el Chile indica su buen estado, y calidad tiene para pelear esta carrera.

GAEKWAR, 50.— (H. Pilar). — Recién está respondiendo a la idea que se tenía de él. Su primera la obtuvo con mucha facilidad, el domingo antepasado. No sería raro que resultara favorito.

RECIFE, 50.— (R. Madariaga).— Salió de perdedor estrechamente y después fracasó en junio. Le tememos a la "rentrée".

BOHORNO, 49.— (L. Fuentes). — Ganó a Wolf, enseguida entró cuarto de Blue Baron y no figuró en la de Sprinter. No descuidarlo.

WOLF, 49.— (R. Montoya).— Fracasó también en la de Sprinter, pero lo creemos capaz de una mejor performance. Hay que averiguar.

ZAPATON, 48.— (F. Toro).— Resultó favorito en esa carrera y sólo pudo conseguir el cuarto premio. Volverá a tener muchos partidarios.

NOVENA CARRERA.— 1.500 metros.— Cuarta serie.

GLORIA MONTESA, 56.— (R. Parodi).— Corriendo de riguroso incógnito en La Palma.

SOLITARIO, 55.— (O. Olivares).— No ha hecho más hazaña que ajustada salida de perdedor sobre Mauricio. Dos veces falló después con los viejos.

URANIO, 55.— (E. Saavedra). — Entre quinto y sexto ha estado finalizando. No descuidarlo.

CHOSETTE, 54.— (J. Escobar).— Mi Negra le acaba de superar apenas por medio cuerpo, y si repite esa performance, costará superarla.

OSTRA, 54.— (J. L. Silva).— Su jinete se presentó a declarar que había tenido un serio tropiezo en la curva, en la ganada por Homan. Había estado fracasando. No tardará en hacer una buena performance.

TENTACION, 54.— (R. Madariaga).— Cuando le veamos una performance decente, volveremos a preocuparnos de ella.

VAMPIRE, 53.— (E. Araya).— Se encuentra exactamente en el mismo caso.

ZAMARRON, 53.— (A. Salazar).— Se vio en buen estado en sus últimas y con un poco de suerte podría figurar ahora.

ZEMITA, 53.— (M. Yáñez).— Muy holgada su reciente salida de perdedor, y no pudo caer mejor en el peso. Será uno de los favoritos.

LIBOR, 52.— (N. N.).— Rematando entre los arrieros en sus recientes actuaciones.

MIDWAY, 51.— (L. G. Farmer).— Mucha distancia y lote para ella.

TILIVICHE, ex NOTICIOSO, 51.— (O. Muñoz).— Reapareció hace poco y terminó muy mal, en un grupo parecido.

ALBOROTADOR, 50.— (F. Toro).— Se abrió hasta la baranda exterior el domingo y naturalmente llegó último. Sus anteriores, muy malas, también.

LUCIENTE, 50.— (A. Pérez). — Cuando cambie de categoría, si es que lo hace algún día, será posible tomarlo en cuenta.

SCOUT, 45.— (N. N.).— Siguen sus papelones y lo pasamos por alto una vez más.

DECIMA CARRERA.— 1.500 metros.— Segunda serie.

PAPAMOSCA, 57.— (L. Espinoza).— Se mantiene invicto, ganador en sus tres presentaciones, el hijo de Effendi y Patriota.

PORTOFINO, 56.— (M. Yáñez).— Desde abril sin correr el hijo de Flexton, que prepara Raúl Celpa.

LOS TILOS, 54.— (O. Olivares).— Tiene parejas figuraciones, y con una pista pesada sería peligroso.

ANDARIEGO, 53.— (H. Pilar).— La tercera le sería mucho más difícil, pero su estado mejora por minutos.

HEROICO, 53.— (R. Parodi). — Penúltimo de Ilo y aquí en complicado compromiso para rehabilitarse.

RUSIÑOL, 53.— (J. Escobar). — El potrillo es de ley, pero no se vio en la "Polla de Potrillos". Esta es su distancia y deberá estar cotizado el hijo de Burn Brown.

BADRIL NUR, 52.— (O. Muñoz).— Por sus últimas no se le puede recomendar. Forma corral con Topacio.

TOPACIO, 52.— (E. Salas).— Tercero de Modesto, en dos mil metros, pero a tres cuerpos. Corral con Badril Nur.

COMENTARIO, 51.— (J. Castro).— En los 1.700 metros ganados por Hunting a Esther Soré y Black Boy lo hizo muy mal, con este mismo peso.

PRELUDIO, 51.— (F. Zúñiga).— Pésima su performance del domingo en el Chile y vemos difícil que pueda mejorarla aquí.

BRILLANTE, 49.— (R. Madariaga).— El viñamarino se lució en el Sporting contra rivales muy diferentes.

GALGO FINO, 49.— (L. Fuentes).— Desde julio que no pelea llegadas.

MORETON, 48.— (L. G. Farmer). — Liviano, peligro y muy cotizado, por su segundo, a medio cuerpo, de Andariego, en 1.700 metros, y su victoria anterior.

MUZLOOMAN, 47.— (R. Montoya).— Con 56 kilos, último el domingo en los 1.200 metros de Lupako. No se puede encontrarle chance con estos superiores rivales.

LOS MEJORES JINETES DE 1957

	Ganó	2.o	3.o	4.o	No tabla	Total corrió
José Escobar . . .	53	46	42	37	130	308
L. G. Farmer . . .	49	37	45	42	195	368
E. Araya	44	38	30	19	116	247
R. Madariaga . . .	38	41	34	56	187	356
H. Pilar	36	28	18	11	145	238
P. Ulloa	35	32	28	30	111	236
R. Parodi	33	23	34	23	89	202
E. Saavedra . . .	33	32	32	29	112	238

JOSE ESCOBAR, el líder de la estadística, mientras lustraba sus lujosas botas, dijo a los reporteros de nuestro diario: "En la semana de Fiestas Patrias ganaré varias carreras, y me desprenderé de mis colegas para vencer sin susto en la estadística de 1957". Y como el joven Escobar es de los que promete y cumple, cabe suponer que tendrá lucidas actuaciones en las próximas reuniones.

Partida FALSA

¿ES CONVENIENTE llamar por el parlante a un preparador inmediatamente después que ha corrido uno de sus pupilos? Hay profesionales de esa especialidad que están ahora luchando por obtener que se supriman las llamadas a los preparadores por medio del parlante. Estiman que esa citación debe ser hecha personalmente, aún cuando haya motivos realmente serios para ser llevado ante el "tribunal", que es la Junta de Comisarios.

Un preparador, que ha actuado en el extranjero —Buenos Aires, Río y Sao Paulo— nos decía:

"EN REALIDAD esas llamadas por el parlante, después que ha corrido un pupilo de uno, sólo conducen a introducir en el ánimo del público un sentimiento de malicia o desconfianza, que, a la postre, hace daño a la hípica. No creen muchos asistentes al espectáculo que a un preparador se le puede llamar para que certifique que su caballo rompió una herradura, que el jinete perdió un estrivo o que cortó una cincha. El público siempre está pensando lo peor porque se le proporciona "material" para ello... Creo que los señores comisarios, especialmente esta nueva Junta, deben innovar en tal sentido, evitando que en el público se forme un estado de ánimo negativo. Llamar por el parlante a un preparador, resulta de tan mal gusto como llamar al carpintero. ¿Acaso el carpintero o electricista no debe estar en un lugar determinado para los efectos de cumplir con sus obligaciones?"

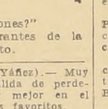

Cabe esperar —terminó diciéndonos— que los integrantes de la nueva Junta introduzcan nuevas modalidades al respecto.

15 millones piden por Llancanelo, también se puede ir a Argentina

En los últimos días la afición hípica ha visto cómo Llancanelo, cargando 63 kilos sobre su lomo, en la pista de La Palma, fue ganado por estrecho margen por Miriantú, que cargaba sólo 45. Ello demostró que el animal está en óptimas condiciones. Pues bien, destacándose un animal en nuestro medio, sucede que comienzan, de inmediato, a moverse las grúas con el fin de llevárselo y es así como Llancanelo, mejor dicho su propietario, ha sido tentado con dólares y bolívares.

Su propietario, un chileno radicado y con grandes estancias en la provincia de Mendoza, Argentina, ha sacado sus cuentas y ha llegado a la conclusión de que el pingo vale alrededor de 15 millones de pesos, los que, sin lugar a dudas, serán pagados, sin objeción, si el hijo de Bachiller logra hacer un buen papel frente a Bristol, en el clásico Club Hípico.

La suerte de este astro de cuatro años ya está echada. De prosperar esta medida, será llevado por su dueño a Argentina, donde aseguran que corriendo en San Isidro debe —seguramente—, hacer un buen papel.

Llancanelo, como tantos otros buenos elementos de nuestro medio, desaparecería de nuestros hipódromos.

LOS MEJORES PREPARADORES DE 1957

	Ganó	2.o	3.o	4.o	No tabla	Total
Juan Cavieres . .	45	32	37	41	140	295
Juan Melero . . .	41	42	34	54	185	356
Gustavo Pombo . .	38	42	33	32	172	317
C. Covarrubias . .	36	21	21	8	103	[illegible]
Augusto Breque .	31	35	23	24	94	207
Gmo. Sarmiento . .	30	24	20	22	142	[illegible]
Jorge Inda	30	31	19	16	108	204
José González . .	29	37	24	21	207	318
Daniel Sandoval .	27	18	30	33	185	263
R. Saavedra . . .	27	42	33	34	284	380

COMENZO LA VENTA DE BOLETAS VERDES PARA EL CONCURSO HIPICO

Se inicia hoy la venta de boletas verdes para la rueda correspondiente al domingo próximo, del Concurso de Pronósticos Hípicos, que ofrece un Gran Pozo de 6 millones 800 mil pesos.

La rueda ordinaria, estará siempre combinada con las ocho primeras carreras, computando tres puntos cada ganador y un punto cada segundo lugar.

Se mantiene la prima especial de medio millón de pesos para quienes señalen los ocho primeros ganadores consecutivos.

RUEDA EXTRA EL DIA 18.— Para las carreras del miércoles 18, también habrá Concurso de Pronósticos y se hará sobre las bases de los dominicales. La venta de boletas a 50 pesos, comenzará el lunes junto con el pago de cartillas y boletos de la reunión anterior.

Hermanos Nazar tienen nueva monta liviana

Ernesto Peña, un muchacho de 19 años de edad, que sólo carga 45 kilos, será el nuevo látigo liviano que tendrá el stud Anita.

Peña, que al ser tentado desde Santiago, ocupaba el quinto lugar de la estadística de Concepción, debutó en la hípica sólo este año, demostrando, de inmediato, envidiables condiciones. El Stud "Anita", de los hermanos Nazar, lo ha contratado para que corra toda su caballada liviana.

JINETE J. JEREZ VUELVE A CORRER

Entre los látigos eliminados por la Comisión de Patentes figuraba Julio Pérez, jinete que hace siete meses se había alejado de las pistas. Este jockey, que se encontraba enfermo, ha presentado sus exámenes médicos, siendo —de inmediato— autorizado para reintegrarse a sus labores. Seguramente, a no mediar otros asuntos, reaparecerá dentro de muy poco.

La Comisión de Patentes volverá a reunirse el martes, y tratará varias otras peticiones de revocación de las medidas tomadas; ya que hay varios jinetes que han presentado fundamentados descargos al hecho de no haber cumplido el número de carreras exigidas.

BRISTOL, LISTO PARA GANAR CLASICO DEL 18 DE SEPTIEMBRE

Augusto Breque, uno de los preparadores más afortunados y responsables de nuestro ambiente, fue consultado ayer por nuestros reporteros acerca del estado de entrenamiento en que se halla su pupilo Bristol, para el Clásico del 18 de septiembre. Poco antes, los nuestros habían oído decir a personas del ambiente, que no les parecía Bristol "el de sus mejores días". La pregunta fue directa y casi sorpresiva:

—¿Está realmente bien Bristol?

Augusto Breque, con esa tranquilidad que lo ha hecho famoso, fija sus ojos en el reportero y dice sin vacilación alguna.

—No está bien; está realmente muy bien...

—¿Ha oído hablar acerca de los sensacionales aprontes de Llancanelo?

—No sólo he oído hablar; lo he visto. Eso me parece interesante, ya que permitirá a Bristol realizar una actuación de más categoría.

—¿Lamenta la ausencia de Lenocotón?

—Naturalmente; habría sido hermoso aporte al espectáculo hípico verlos porfiando por el triunfo.

—¿Cree usted que habría ganado el suyo?

—Cuando yo presento a correr un caballo en un compromiso importante, es porque creo que va a ganar. Y luego agregó: "¿Les parece satisfactoria mi respuesta?".

Chances completas del HIPODROMO

PRIMERA CARRERA.— 1.400 metros. Tres años no ganadoras

ALBITA, 53 (M. Alquinta).— Cuatro sin figurar tiene la hija de Siracusano.

AMPARITO, 53 (F. Guzmán).— En cinco que corrió nada ha demostrado.

ARPONADA, 53 (E. Contreras).— Una de las mejores opciones, pues escoltó a Baranoa, y esta mayor distancia conviene a la hija de My Chum.

ASCARINA, 53 (J. García).— Partió mal y llegó sexta de Baranoa. Mucho ojo ahora.

DESQUITADA, 53 (A. Pérez).— Un placé puede ser cobrado.

ESPACIADA, 53 (E. Araya).— Tercera de Baranoa y Arponada, y ahora muy cotizada con esta monta.

FIDALGUIA, 53 (L. Camus).— Mal finalizó en la salida de perdedores de Sao Joao Girl.

MAGIC PRINCESS, 53 (N. Vásquez).— Tiene dos buenos segundos puestos, con superiores rivales. Puede ganar.

JALEA REAL, 53 (A. Mora).— Hasta ahora no resulta el milagro. El domingo, en el Club Hípico, no tabla de Pasabola.

MISS SORAYA, 53 (A. Urrutia).— Siete tiene disputadas sin éxito.

PITORRA, 53 (R. Castillo).— Su especialidad: llegar última.

SAUDADE, 53 (C. Zúñiga).— En su debut llegó muy al fondo.

SODA, 53 (F. Toro).— La hija de Florete ha papeloneado seis veces.

TURFISTA, 53 (O. Muñoz).— Bien montada, y ya mostró progreso al figurar cuarta de Sao Joao Girl.

VISTOSA, 53 (R. Madariaga).— Posible sea favorita, pues escoltó a Sao Joao Girl, y lleva aquí mejor jinete.

SEGUNDA CARRERA.— 1.200 metros. Handicap.— Séptima serie

ASCAIN, 55 (N. N.).— De un descanso y superior a varios de sus enemigos.

TITANICO, 54 (R. López).— Forma corral con Gran Catemu, ambos con escasa chance.

CHINGOLERO, 51 (A. Mora).— Veremos cómo lo hace de reaparecido y castrado.

FRIC FRAC, 54 (J. Aravena).— De modestas aptitudes, y reaparece.

MAPUCHE, 53 (L. Silva).— Para un placé no está mal la inversión.

LUCKY CHOICE, 52 (L. Cataldo).— Bien poco porvenir se le puede asegurar.

JENIZARO, 50 (N. Pérez).— Con estos enemigos seguramente lo veremos figurar.

MEDRANITO, 50 (F. Suárez).— Muy cotizado, fracasó en la ganada por La Luma a Bl.

MENTOR, 50 (N. Vásquez).— Con este peso es un buen candidato de Salfate.

EMPRENDEDOR, 50 (O. Castillo).— Séptimo de Vigoroso, en 1.500 metros. Buen boleto, ahora en corral con Mentor.

PITANAY, 50 (C. Benavides).— Pésima es su campaña, pero algo mejora en cotejos.

QUINCENA, 50 (M. Araneda).— Sigue sin conocer el marcador.

CIBONELL, 50 (H. Pilar).— Aquí comenzarán a jugar los fanáticos de H. Pilar, y bien puede reaparecer con éxito ante estos gatos la hija de Captain Hook.

FORTACHO, 48 (F. Guzmán). — Bien dura se le presenta la tarea.

LISEUR, 48 (A. Pérez).— Desde Viña del Mar traen al hijo de Roy O'Boy, muy modesto elemento.

JUSTICIA, 47 (J. Alarcón).— Con barro podría mejorar su chance.

ROLBIDA, 46 (G. Saavedra).— Puede mejorar a tan bajo peso la hija de Roldán.

TERCERA CARRERA.— 1.200 metros. Handicap.— Sexta serie

CASIMIRO, 61 (R. López).— Debutó último, a los 5 años.

JANISTRA, 54 (F. Guzmán).— Este milagro no le resultará al "Pantruca".

MAITECHU, 54 (B. García).— En sus cinco últimas no se vio.

VENTISQUERO, 54 (N. N.).— Tercero de Ajilaso y Carla, en 1.100 metros del Club Hípico, y aquí buen candidato, montado por J. L. Silva.

DINAR, 53 (M. Alquinta).— El veterano debiera buscar su porvenir en provincias.

DOLORIDO, 53 (F. Toro). — Ojo con éste, que asomó quinto de Ciné, muy cerca.

PARELLA, 53 (M. Maturana). — Cuarta de Crítico en la distancia, y ahora nuevamente en el marcador.

ONDULANTE, 52 (V. Alvear). — En la citada de Ciné no se vio.

REMOLONA, 52 (F. Castro).— De un descanso y con modestos enemigos.

ROCCAVIVA, 52 (N. N.).— Todo este año ha corrido muy mal.

SIFFLET, 52 (H. Galaz).— Como cubierta puede ser recomendado.

AMORTIZADO, 51 (S. Véliz).— De reaparecida el hijo de Ariel.

FIGLIA, 50 (S. Allende).— Su porvenir es muy oscuro: ni para el criadero.

MUERA POLLO, 50 (H. Basay).— No se vio en la de Crítico. Con este jinete puede responder el del "Pepito".

HABLADORA, 50 (E. Márquez).— Ni cerca en los 1.400 ganados por Cine a Ecuador.

TOESCA, 48 (A. Mora).— En la de Ciné no figuró, pero en la anterior dio fácil cuenta de Mentor, Cinta Rosada y Justicia.

CUARTA CARRERA.— 1.200 metros.— Handicap.— Primera serie

NOGARO, 57 (E. Saavedra).— Penúltimo en los 1.200 ganados por Copa de Oro a Laminador y Menel. Pero siempre es temible.

HELLCAT, 52 (N. N.).— Mal reapareció en los 1.200 que ganó Wild Fire a Quivira.

NORSE, 53 (E. Araya).— Excelente campaña: dos ganadas y un segundo, y en esta distancia es efectiva.

CHILEAN LADY, 52 (R. Madariaga).— En el Club Hípico ha cumplido su mejor campaña.

TOLSTOI, 50 (S. Allende).— Pese a sus años aún se ve veloz el mulato, y en el peso va bien ubicado.

GUINEA, 50 (U. Gaete).—Con muy buenos cotejos y lista para reaparecer abusando.

RESFRIO, 49 (E. Márquez).— En el peso va como para responder el mulato.

SERVIO TULIO, 49 (F. Toro). — Sus tres últimas indicaron decadencia.

MAMELUCO, 49 (C. Ojeda).— Muy liviano lo vemos, pero reaparece.

BUSQUILLO, 48 (N. Vásquez).—En la de Wild Fire finalizó mal.

SEXTA CARRERA.— 1.800 metros.— Handicap

INFORMAL, 56 (R. Donoso).— Veremos a Ruperto en La Palma, y con muchas expectativas de éxito.

TEOSOFO, 56 (L. Espinoza).— Mal lo hizo con Michaux, en el Club.

AL JUSTO, 56 (L. Espinoza). — Penúltimo de Tesio, en milla del Club Hípico.

ANTILOPE, 52 (R. Madariaga).— Ahora le buscarán en largo a la hija de Scots Guard, y bien puede responder.

CONTRALMIRANTE, 52 (J. Escobar).— Con 50 kilos, sólo quinto de Plenilunio, y con toneladas de boletos. La anterior, en 1.500, la ganó sobre Florentino.

ZINZABER, 51 (U. Gaete). — Un fondista siempre temible y listo para sorprender a los confiados apostadores.

BRITANICA, 51 (L. Farmer).— Su campaña es excelente y resiste distancias.

BOB, 49.— (M. Alquinta).— En sus últimas le ha costado seguir, de lejos, el tren.

HILARION, 47.— (H. Rivera). — En los 1.600 de Andariego entró último, libre.

TRENCILLO, 46.— (L. Camus). — Son muy escasos los admiradores que tienen esperanzas.

KEMPIS, 45.— (H. Pilar).— Salió de perdedores, con un cuerpo delante de Atómico, en 1.400 metros. Intentará repetir el hijo de Flexton.

SEPTIMA CARRERA.— 1.200 metros.— Handicap.— Quinta serie.

DELLMONT, 55.— (H. Basay). — Muy deficientes sus dos últimas.

CAVU, 54.— (M. Maturana). — Después de un costalazo: dos fracasos.

ICARIA, 50.— (R. Castillo).— Ni cerca en la ganada por Mar Crown a Artigas.

FRIVOLO, 53.— (V. Barra).— Veremos cómo lo hace de reaparecida.

COSTA DE MARFIL, 53.— (E. Contreras).— Desde Viña del Mar, ¿a eliminarse?

EL SERENITO, 53.— (S. Véliz).— Corta le quedará esta distancia.

KAYACK, 53.— (H. Salas).— Parece que está cercano el momento de cobrar.

MALVILLA, 53.— (M. Guerrero).— Todo el año sin conseguir figurar.

IRENITA, 52.— (N. Vásquez).— Sexta de Mar Crown y ahora armada en lance.

TIMBALERA, 52.— (M. Maturana).— Bien complicado este problema.

BARRABAS, 51.— (H. Pilar). — Con esta monta, los cien mil boletos son fijos.

NIÑASA, 51.— (F. Castro).— Todo este año fuera del marcador.

TIO GALLO, 50.— (A. Mora).— Por sólo medio cuerpo lo ganó Crítico y ahora muy posible que responda y favorito.

GLORIADO, 48.— (P. Vargas).— Todo este año lo ha hecho pésimo.

MAYITA, 48.— (C. Paredes). — Con este mismo peso, ni cerca, el domingo, en los 1.400 de Orangeade.

MAHERNA, 48.— (F. Guzmán).— De reaparecida y el golpe sería muy potente, al mentón.

TRIESTINA, 48.— (U. Gaete). — No figuró en los 1.400 de Ciné.

OCTAVA CARRERA.— 1.200 metros.— Handicap.— Segunda serie.

CHISMOSO, 56.— (R. Jaramillo).— El nortino es muy capaz de dar la sorpresa.

CALVADOS, 55.— (E. Soto).— Reaparece y hay que estar atento a la maniobra.

OTOMANO, 54.— (M. Maturana).— Otro que descansaba.

FRANCO CONDADO, 53.— (E. Salas).— Más de año ausente de las pistas. Castrado.

RUFUS, 52.— (H. Salas).— El domingo, en el Club, no se vio, carrera de Lupako.

CHIPORRO, 51.— (S. Véliz). — Sus últimas tres, fuera del marcador.

SALADINO, 54.— (E. Saavedra).— Arenero y bien montado; muy firmemente cotizado, por su segundo de Neberna.

SUN, 51.— (F. Toro).— Veremos al mulato pelear esta carrera, con cómodo handicap.

PIFANO, 50.— (C. Paredes).— Muy mal finalizó, en la ganada por Neberna a Saladino.

TOUT SEUL, 50.— (H. Basay).— En el galope de El Druida, llegó muy al fondo.

BEETHOVEN, 49.— (C. Zúñiga).— Ultimo, libre, en la citada de Neberna.

NOVENA CARRERA.— 1.200 metros.— Handicap.— Cuarta serie.

BAREMO, 57.— (M. Yáñez).— Muy bueno se ve y nuevamente peleará las distancias finales.

BEIT JALA, 55.— (A. Urrutia). — En la que ganó fácil Milagro a Guerrera, llegó mal.

ESCUDERO, 54.— (E. Soto).— Con esta monta la cubierta es lógica.

OFENSOR, 53.— (F. Vilches). — Gran negocio: no cotizarlo.

MAR CROWN, 53.— (L. Farmer).— Se largó a correr y listo para la tercera.

BA, 50.— (O. Romero).— En la ganada por Buzenval, ni cerca.

NAHAR, 50.— (H. Basay).— Ultimo en el Club Hípico, 1.100 metros de Money Seeker, sobre Buzenval.

SOREN VIVIANCE, 53.— (M. Alquinta).— Linda potranca, que aquí mostrará los puntos que calza.

ARMY, 51.— (C. Paredes).— Bien complicado vemos el compromiso.

LADY SIRE, 49.— (H. Rivera).— Por sus performances, hay que descartarla.

BURNTIN, 49.— (J. Silva).— Liviana va, pero finalizó mal en los 1.200 de Flor del Nilo, en el Club Hípico.

SENESCALIA, 48.— (F. Toro). — No figuró en los 1.200 de Buzenval sobre Río Amargo, pero en el peso la vemos bien colocada.

PROSERPINE, 47.— (F. Suárez).— Buen negocio apostarla, donde corra.

BAÑISTA, 49.— (N. Vásquez). — Contra estos especialistas, su chance es discutible.

FASTUTE, 47.— (U. Gaete). — Grande su quinto puesto de Orangeade, pues corrió con 55 kilos y por la baranda interior, por donde no ganó nadie.

ZURDO, 46.— (S. Allende).— Liviano reaparece el de Quiroz, pero no en su distancia.

DECIMA CARRERA.— 1.200 metros.— Handicap.— Tercera serie.

ESCARAMUSA, 55.— (M. Maturana).— Sin figurar reapareció, en la ganada por Neberna a Saladino.

CIRILO, 53.— (E. Saavedra). — Con un aguacero aumentaría su chance.

VILUCO, 53.— (P. Ulloa).— Listo para repetir. Sobresaliente se vio al vencer a Tory y a Senescalia.

NORWAY, 52.— (E. Soto).— Poco favorable vemos este compromiso.

ROYAL VALE, 51.— (H. Basay).— Carta de gran chance y bien montado el hijo de Espadín.

ALL SEER, 54.— (J. García).— Nuevamente un placé como lo ha conseguido varias veces este año.

ARRANCATE, 50.— (F. Guzmán).— Ultima en la de Milagro y también en su anterior.

BUZENVAL, 50.— (M. Yáñez). — Gran campaña está cumpliendo y será uno de los favoritos.

FUMAROLA, 49.— (S. Véliz). — Desde febrero cumpliendo consecutivos papelones.

ORIUNDO, 49.— (R. Gatica). — Siempre cotizado y el burro dando la contra.

REMADOR, 49.— (U. Gaete).— Ni cerca en el Club Hípico, carrera de mil cien metros, ganados por Moretón a Miss Bowman.

MALAGUEÑO, 49.— (R. Castillo).— Tercero de Milagro y Guerrera, y no es imposible verlo nuevamente en el marcador.

POET, 45.— (L. Camus).— Listo para eliminarse el veterano.

El jinete Ignacio Núñez será recordado con la Carrera Especial del Hipódromo

Los siguientes competidores participarán en la Carrera Especial del domingo en La Palma:

EL VALEROSO, 58 (M. Maturana).— Veremos cómo reaparece en manos de Maggi el corredor hijo de Welsh Honey.

RETOBADO, 57 (J. Escobar).— Con su monta habitual. Su más reciente fue sin figurar con 60 kilos en la ganada por Copa de Oro a Laminador.

OBSEQUIO, 53 (S. Soto).— El 18 de agosto, en el Sporting Club, ganó 1.400 metros con 61 kilos a Lucky Sky, Casablanquino y Sello, por 2 cuerpos.

PLENILUNIO, 49 (H. Olguín).— Con 54 kilos venció por cuerpo y medio, el domingo, a Palanquín (51) y Pasatiempo (51,5), en 1.400 metros.

ABRUZZO, 47 (C. Paredes).— En los 1.500 ganados por Commando a Palanquín figuró tercero con 55 kilos, a tres cuartos de cuerpo del ganador.

PALANQUIN, 45 (H. Pilar).— Todo el año ganando o figurando, y ahora con Pilar defenderá unos 200 mil ganadores.

TRABAJOS de AYER en AMBOS HIPODROMOS

HIPODROMO CHILE

PISTA DE ARENA, DE SUBIDA

ALASKA, O. Romero; 800 metros en 52.
REPINTADO, E. Saavedra; 800 metros en 51 2/5.
PITORRA, R. Castillo; 600 metros en 39.
ELECTRONICO, O. Romero; 400 metros en 26, a voluntad.
ROYAL VALE, H. Basay, y SERVIO TULIO, F. Toro; 400 metros en 25 1/5, repitieron en 25, llegaron ambas veces iguales.
EVITA, J. Sánchez; 400 metros en 25 1/5.
TRIESTINA, L. Farmer; 400 metros en 25 2/5.
O'LINDA, N. Vásquez; 200 metros en 12 2/5.
REGIMIENTO, F. Vilches; 400 metros en 25 1/5, repitió 500 metros en 31 2/5.
CIDRO, R. Castillo; 500 metros en 32 2/5, repitió 400 metros en 26.
NORWAY, E. Soto; 600 metros en 38 2/5.
FURNIA, A. Urrutia; 600 metros en 38 2/5.
NOPAL, M. Maturana; 400 metros en 25.
RIO BUENO, L. Toledo; 600 metros en 39 2/5.
INTEGRA, C. Benavides; 800 metros en 52 2/5.
FITERARI, J. Pérez; 800 metros en 54.
FRANCHUTE, M. Alquinta; 600 metros en 39.
TITANICO, J. Sánchez; 500 metros en 32 2/5.
BEIT JALA, E. Saavedra; 500 metros en 32.
ARTIGAS, M. Alquinta; 400 metros en 25.
KEMAL PASHA, F. Toro; 400 metros en 25.
NILDE, F. Toro; 800 metros en 52 2/5.
BOMBAT DUCK, arendia; 200 metros en 12 2/5.
ONIQUE, R. Olivos; 400 metros en 25 1/5, repitió igual.
FRIVOLO, N. Vásquez; 600 metros en 40.
MANDATARIO, S. Allende; 600 metros en 39 2/5.
PILOTE, M. Maturana; 500 metros en 31 2/5.
QUE TAL, F. Castro, y DON OTTO, M. Alquinta; 600 metros en 37 3/5, fácil, DON OTTO.
FRAGOR, F. Castro; 500 metros en 33.
GOLDITO, R. Olivos; 1.000 metros en 1.5.
ICARIA, R. Castillo; 500 metros en 32 2/5.
BEBA, E. Soto; 500 metros en 33.
DINAR, M. Alquinta; 200 metros en 13.
TESTONIQUE, F. Vilches; 500 metros en 33, a voluntad.
RETORNO, H. Basay, y WINTER, L. Toledo; 600 metros en 38 3/5, llegaron iguales.
GLORIOSO, A. Urrutia; 800 metros en 52.
VERONES, R. Castillo; 600 metros en 39.
ATOMICO, M. Carrasco, y BOTECITO, H. Espinoza; 1.200 metros en 1.19, llegaron iguales.
DARDO, H. Basay, y CUBA DE PLATA, H. Olguín; 600 metros en 38 1/5, llegaron iguales.
BEHADER, F. Toro; 500 metros en 31 2/5.

PISTA DE BAJADA

MODEL QUEEN, V. Alvear; 600 metros en 36 2/5.
LABERINTO, V. Alvear; 600 metros en 38, a voluntad.
COIMBRA, O. Romero; 600 metros en 36 1/5.

CLUB HIPICO

PISTA DE ARENA

LLANCANELO, R. Donoso; 1.600 metros en 1.44, últimos 200 metros en 13.
TOPACIO, J. Escobar; 700 metros en 46.
WELSH HARP, A. Pérez; 400 metros en 25.
APRODITA, J. Rodríguez; 500 metros en 31 2/5.
HEROICO, R. Montoya; 1.000 metros en 1.5 3/5.
PREMIERE, E. Muñoz; 600 metros en 38 1/5.
MILEO, E. Salas; 400 metros en 25 2/5.
EL ULTIMO, con O. Olivares; 700 metros en 46.
GUILLERMO, O. Olivares; 700 metros en 47 2/5.
JANINA, P. Ulloa; 600 metros en 39 3/5.
PALMEADO, A. Salazar; 1.000 metros en 1.6 4/5.
ORO ES TRIUNFO, E. Araya; 700 metros en 46 2/5.
QUIDICO, F. Zúñiga; 1.400 metros en 1.34.
COLTRO, L. Espinoza, y SIENA, R. Parodi; 700 metros en 45 3/5, iguales.
BROWN MARY ROSE, E. Araya; 700 metros en 46 2/5.
LARAQUETE, J. Castro, y BOREAL, C. Ojeda; 600 metros en 37 2/5, LARAQUETE, 3 cuerpos.
LA PAIQUINA, O. Muñoz; 500 metros en 32 3/5.
PILLITO, L. Espinoza, e IRINEUS, R. Parodi; 700 metros en 45 4/5, iguales.
CORONADO, L. Espinoza; 1.000 metros en 1.6 3/5.
ALL SEER, J. García; 700 metros en 46.
CARNOC, O. Muñoz; 700 metros en 46.
TETIS, J. Salgado; 600 metros en 38.
PRINCE GEORGE, O. Olivares, y ACLARANDO, C. Ojeda; 700 metros en 45 2/5, iguales.
EVENING STAR, F. Zúñiga; 800 metros en 52.
ZONA SECA, aprendiz, y RANIERE, G. Saavedra; 1.000 metros en 1.8. ZONA SECA, 3 cuerpos.
MIRAGUEMA, J. Castro; 400 metros en 25.
TESIO, J. Ulloa; 800 metros en 52.
FRAGONARD, J. Escobar; 1.400 metros en 1.36.
EL ANDALUZ, O. Muñoz; 400 metros en 25.
QUE SE YO, M. Reyes; 400 metros en 25 3/5, repitió en 25.
MONITOR, A. Salazar; 800 metros en 54.
CATUPIN, O. Olivares; 1.200 metros en 1.22 3/5.
GUERRERA, P. Ulloa; 1.200 metros en 1.21.
BACACIA, R. Gatica; 600 metros en 39.
NORDISTA, E. Araya; 700 metros en 46.
BURTIN, R. Gatica; 800 metros en 54.
GAELKWAR, F. Zúñiga; 600 metros en 39 4/5.
SUBMARINO, E. Salas, y NADINE, J. Escobar, 400 metros en 25 2/5, iguales. Fácil el primero.
HARPON, P. Ulloa; 500 metros en 31.
PAPAMOSCA, L. Espinoza; 800 metros en 52 3/5.
QUEBRANTADO, A. Pérez; 600 metros en 39 3/5.
LUCIENTE, A. Pérez; 800 metros en 53 2/5.
FRATELLO, A. Pérez; 800 metros en 53.
CANTERINA, M. Yáñez; 600 metros en 38.
REGINE, J. Chamorro; 600 metros en 40.
EXTRAORDINARIO, O. Muñoz; 1.400 metros en 1.34.
VIEN EN ROSE, R. Gatica; 700 metros en 45 2/5.

Programas definitivos que ha preparado el Hipódromo para el miércoles 18 y jueves 19

MIERCOLES 18

PRIMERA CARRERA. — 1.200 metros.— A las 7.45 horas. — Condicional.
17 Agachado, 56; M. Guerrero
14 Amalfi, 56; R. Madariaga
5 Asteri, 56; L. Camus
7 Capistrano, 56; L. Espinoza
13 Chiclayo, 56; F. Zúñiga
2 Faire Tale, 56; M. Maturana
9 Frango, 56; F. Castro
4 Fried Fish, 56; G. Jorquera
15 La Borde, 56; A. Díaz
8 Lince, 56; L. A. García
10 Long Beach, 56; A. Mora
16 Mental, 56; A. Urrutia
18 Meridión, 56; V. Barra
6 Mitigal, 56; C. Benavides
3 Oldsmobile, 56; J. Escobar
12 Regimiento, 56; F. Vilches
11 Samuel, 56; R. Olivos
1 Yellow, 56; M. Alquinta

SEGUNDA CARRERA. — 1.200 metros.— A las 8.25 horas. — Condicional.
4 Altul, 56; A. Urrutia
13 Ali Khan, 56; V. Barra
6 Ali, 56; L. Toledo
11 Conde Hugo, 56; M. Maturana
15 El Irlandés, 56; E. Saavedra
3 El Puntero, 56; M. Araneda
16 Falconete, 56; C. Zúñiga
1 Goldito, 56; R. Olivos
8 Guingan, 56; J. Pérez
12 Indo, 56; H. Salas
5 Ju Jui, 56; R. Jaramillo
2 Meta Fierro, 56; R. Castillo
18 Miranda, 56; R. Madariaga
14 Monte Real, 56; L. A. García
9 Neto, 56; J. Escobar
17 Prudencio, 56; E. Soto
7 Salzburg, 56; L. Camus
10 West Cross, 56; C. Giráldez

TERCERA CARRERA. — 1.200 metros.— A las 9.30 horas. — Condicional.
6 Agrisur, 56; F. Suárez
3 Atómico, 56; H. Pilar
18 Chipecito, 56; A. Mora
13 Guneo, 56; S. Véliz
17 Impecable, 56; J. Sánchez
8 Kingdom, 56; C. Giráldez
4 Laredo, 56; E. Saavedra
2 Le Bohemien, 56; L. Toledo
12 Licancheu, 56; R. Madariaga
1 Maldrás, 56; E. Araya
5 México, 56; M. Maturana
7 Montaeuris, 56; R. Parada
16 Parche Celeste, 56; F. Castro
10 Patriótico, 56; M. Alquinta
9 Pelagente, 56; H. Galaz
14 Protético, 56; E. Soto
15 Reporter, 56; F. Zúñiga
11 Ringside, 56; J. Escobar

CUARTA CARRERA. — 1.400 metros.— 7a. serie.
9 Ascain, 54,5; V. Barra
11 Mirenchu, 54; F. Zúñiga
4 Rosabourg, 54; F. Suárez
6 Shout, 54; H. Espinoza
1 Everest, 53,5; F. Castro
14 Comequecho, 52,5; A. Díaz
10 Contulmo, 52; L. Toledo
13 Maipuche, 52; J. L. Silva
15 San Miguel, 52; A. Pérez
18 Cinta Rosada, 51; F. Suárez
20 Matuasto, 50,5; J. Sánchez
17 Sirieco, 50; M. Alquinta
12 Jenizaro, 49,5; J. Pérez
8 Maraville, 49,5; M. Bustos
3 Martingala, 49,5; S. Véliz
2 Cidro, 48,5; R. Castillo
16 Cochayuyo, 48; V. Alvear
5 Morisqueta, 47,5; N. Vásquez
7 Miss Hilde, 47; L. Camus
19 Miss Cici, 46; C. Paredes

QUINTA CARRERA. — 1.400 metros.— A las 10.10 hrs. — Sexta serie.
1 Furnia, 54,5; A. Urrutia
9 Maitechu, 54; B. García
16 Quebrantado, 54; A. Pérez
10 Triestina, 54; H. Galaz
8 Colonial, 53; M. Araneda
5 Groza, 52; N. Vásquez
13 Inestable, 51; L. A. Paredes
12 Penquiste, 52; L. Fuentes
18 Promisorio, 52; F. Zúñiga
14 Sin Rencor, 51,5; O. Muñoz
6 Agradable, 50,5; U. Gaete
17 Chamel, 50,5; C. Paredes
3 Stacatto, 50; G. Jorquera
2 La Bienvenida, 50; C. Ojeda
7 Testonique, 49,5; H. Pilar
15 Lark, 49; F. Suárez
4 Vigoroso, 49; J. Sánchez
11 Frontal, 48,5; L. Camus

SEXTA CARRERA. — 1.400 metros.— A las 10.50 horas. — 1a. serie.
9 El Roble, 59; P. Ulloa
10 Nopal, 55,5; M. Maturana
7 Glencoe, 54,5; G. Retamal
1 Sapor, 52,5; J. Escobar
6 Pasatiempo, 52; R. Madariaga
4 Gazapo, 51; F. Toro
3 Karakul, 50,5; E. Soto
8 Lukcy Sky, 50; H. Basay
5 Zinnober, 48,5; U. Gaete
8 Badril Nur, 47,5; H. Rivera

SEPTIMA CARRERA. — 1.400 metros.— A las 11.30 horas. — 5a. serie.
1 Delmonte, 54; R. Silva
16 Monet, 54; R. Arredondo
8 Civique, 53,5; L. Toledo
7 Byblos, 53; O. Muñoz
5 Camuflado, 53; H. Galaz
10 Lloronazo, 53; A. Urrutia
9 Pintoresca, 53; S. Véliz
17 Cuba de Plata, 52; H. Basay
3 Crítico, 51,5; H. Salas
2 Take it Easy, 51,5; J. Aravena
15 Timbalera, 51; M. Maturana
13 Colmbra, 50,5; O. Romero
14 Aschia, 49,5; E. Márquez
6 Tres Cobres, 49,5; C. Paredes
4 Botecito, 49; H. Pilar
11 Reina Cristina, 49; F. Toro
12 Mandatario, 48,5; S. Allende

OCTAVA CARRERA. — 1.400 metros. — A las 12.15 horas. — 2a. serie.
10 Arnica, 55,5; H. Galaz
1 Olid, 47; N. Vásquez
3 Tequigraso, 54,5; M. Maturana
2 Lord Collins, 54; A. Soto
6 Tita, 54; E. Araya
11 Saltamonte, 53; J. E. Rodríguez
9 Piloto, 51; R. Olivos
8 Saladino, 51; E. Saavedra
7 Llanada, 50; L. G. Farmer
4 Temor, 50; C. Paredes
14 Bacacla, 48,5; J. Salgado
5 Infierno, 48,5; F. Toro
12 Pantruca, 48; H. Basay
13 Bombat Duck, 47; L. A. Paredes

NOVENA CARRERA. — 1.400 metros. — A las 13 horas. — 4a. serie.
10 Partizán, 56,5; M. Maturana
15 Jurídico, 56; E. Salas
18 Arturo, 56; L. Toledo
7 Melonero, 51,5; O. Romero
6 Ayacucho, 55; G. Saavedra
4 Rey de Bastos, 51; C. Paredes
16 Flor del Nilo, 55; R. Montoya
11 Libor, 54; E. Saavedra
3 Paraguana, 50,5; L. G. Farmer
12 Forest Boy, 53,5; M. Díaz
9 Fido, 53; N. Vásquez
1 Discordante, 51,5; H. Galaz
2 Fastute, 48; U. Gaete
17 Le Pin, 51; H. Rivera
6 Evita, 49,5; F. Suárez
5 London, 49; H. Basay
14 Mouton, 49; F. Toro
13 Serignan, 47,5; H. Basay

DECIMA CARRERA. — 1.400 metros. — A las 13.45 horas. — 3a. serie.
5 Quitasol, 54,5; L. A. García
4 Lobo, 53,5; F. Toro
14 Petronia, 53,5; M. D'Andrea
2 El Huasito, 49,5; U. Gaete
13 Morfeo, 53; O. Romero
8 Villadiego, 53; L. Toledo
12 Querido, 52,5; J. Aravena
12 Beba, 51,5; E. Soto
11 Dunhill, 51,5; M. Díaz
16 Rector, 51,5; L. G. Farmer
10 Río Amargo, 51; H. Basay
9 El Andaluz, 49; L. A. Paredes
3 El Nene, 49; S. Allende
1 María Cecilia, 49; R. Montoya
7 Querellante, 49; M. Alquinta
6 Pistolera, 49; A. Jaque

JUEVES 19

PRIMERA CARRERA. — 1.200 metros. — A las 7.45 horas. — 7a. serie.
10 Flor de Té, 54,5; F. Castro
1 Visale, 54,5; H. Salas
14 Sortilega, 54; F. Díaz
4 Tokay, 54; V. Alvear
3 Jack, 52; M. Carrasco
18 Castilla, 51,5; C. Paredes
3 El Misterioso, 51,5; L. Toledo
6 Angatuba, 51; H. Espinoza
2 Sande, 50; F. Toro
12 Lololino, 49,5; L. Fuentes
17 Bi, 49; L. Camus
13 Fiterari, 49; Pedro Vargas
15 Tatita, 48,5; E. Márquez
7 Cascabelera, 48; M. Bustos
9 Sofrenada, 47; J. Pérez
11 Fille D'Or, 46,5; C. Zúñiga
16 Billete Falso, 46; A. Pérez
8 Picotazo, 45,5; A. Mora

SEGUNDA CARRERA. — 1.200 metros. — A las 8.25 horas. — Condicional.
8 Alcaldesa, 53; H. Galaz
12 Bologna, 53; C. Zúñiga
14 Cloud, 53; F. Zúñiga
11 Correltuana, 53; J. Aravena
17 Picelle, 53; S. Véliz
6 Fontecha, 53; M. Yáñez
15 Heredera, 53; L. G. Farmer
4 Idea, 53; S. Allende
5 Jaita, 53; B. García
13 Jalea Real, 53; A. Mora
10 La Boheme, 53; L. Fuentes
16 La Comedie, 53; P. Ulloa
18 Nurelya, 53; N. Vásquez
9 Placenze, 53; A. Urrutia
7 Salidora, 53; R. Madariaga
2 Seda, 53; L. Camus
3 Turfista, 53; O. Muñoz
1 Vistosa, 53; J. Ulloa

TERCERA CARRERA. — 1.200 metros.— A las 9 horas. — Condicional.
15 Camiselle, 53; F. Suárez
14 Cindy, 53; A. Urrutia
10 Daría, 53 S. Véliz
2 Fidalguia, 53; C. Paredes
8 Guaruja, 53; C. Paredes
6 La Cortesana, 53; H. Basay
12 Mala Pata, 53; R. Castillo
3 Malvasía, 53; M. Maturana
1 Marielle, 53; Pedro Vargas
11 Marpesa, 53; H. Pilar
7 Miss Soraya, 53; H. Galaz
9 Negrada, 53; J. Alarcón
4 Negra Linda, 53; J. Pérez
5 Shell Spoon, 53; J. Aravena
13 Sparceta, 53; L. G. Farmer

CUARTA CARRERA. — 1.200 metros.— A las 9.35 horas. — 6a. serie.
2 Zocio, 60; C. Zúñiga
5 O'Linda, 53; M. Maturana
6 Sureña, 53,5; L. G. Farmer
7 Roccaviva, 52,5; S. Allende
13 Acústico, 52; H. Pilar
14 Alcaste, 52; E. Soto
4 Haquenee, 52; J. Aravena
18 Piélago, 52; H. Salas
1 Tahití Nui, 51,5; O. Romero
11 Amortizado, 51; S. Véliz
16 Monceau, 51,5; J. García
8 Campiña, 50,5; B. García
10 Chamel, 50,5; C. Paredes
12 Muera Pollo, 50,5; H. Basay
3 Soberbio, 50,5; L. A. García
17 Chalaco, 49,5; N. Vásquez
9 Emancipada, 48; L. A. Paredes
15 Toesca, 48; A. Mora

QUINTA CARRERA. — 1.200 metros. — A las 10.10 horas. — 1a. serie.
8 Neberna, 52; A. Urrutia
4 Cocharquina, 51,5; L. A. Paredes
2 Queen Salmon, 51; L. G. Farmer
6 Guinea, 50; H. Basay
3 Mau Mau, 49,5; R. Madariaga
1 Resfrío, 49,5; E. Márquez
5 Busquillo, 48; N. Vásquez
7 Pinta Roja, 46,5; F. Toro

SEXTA CARRERA. — 1.800 metros. — A las 10.50 horas. — Clásico.
9 Ambientado, 56; U. Gaete
5 Amurrado, 56; L. Valenzuela
8 Curro, 56; E. Soto
3 El Druida, 56; H. Pilar
4 El Comisario, 56; M. Guerrero
11 El Saludo, 56; R. Parodi
14 Gran Turco, 56; M. Maturana
13 Quidico, 56; P. Ulloa
7 Repintado, 56; E. Saavedra
1 Cartita, 52; F. Toro
2 La Bequedano, 52; H. Basay
16 LDazulita, 52; H. Olguín
10 Ma Vielle, 52; H. Galaz
12 Model Queen, 52; A. Salazar
6 Rebuscada, 52; J. Escobar
15 Yocasta, 52; R. Madariaga

SEPTIMA CARRERA. — 1.200 metros. — A las 11.30 horas. — 5a. serie.
14 El Serenito, 54; S. Véliz
10 Malvilla, 54; L. Toledo
3 Malalhue, 53; F. Suárez
5 Timbalera, 53; A. Díaz
12 Maitechu, 49; B. García
2 Ajilaso, 52,5; M. Maturana
1 Barrabás, 52,5; H. Galaz
16 La Vesna, 52,5; G. Retamal
9 Dudo, 52; O. Muñoz
6 Nilde, 51,5; F. Toro
7 Tío Gello, 51,5; A. Mora
4 High Day, 51; L. G. Farmer
13 Icaria, 51; R. Castillo
8 Ecuador, 49,5; U. Gaete
17 Federalista, 49; H. Rivera
11 Misera, 49; O. Castillo
15 Reina, 49; N. Vásquez

OCTAVA CARRERA. — 1.200 metros. — A las 12.15 horas. — 2a. serie.
9 Chismoso, 56; R. Jaramillo
16 El Visto Bueno, 55,5; O. Muñoz
1 Calvados, 55; E. Soto
14 Angouleme, 54,5; A. Urrutia
2 Campanillea, 54,5; E. Saavedra
4 Laberinto, 50,5; H. Pilar
10 Franco Condado, 53; E. Salas
12 Milagro, 53; J. Escobar
15 Rufus, 52; P. Ulloa
11 Homan, 52; R. Madariaga
18 Retorno, 52; H. Basay
3 Chipoero, 51,5; S. Véliz
8 Sun, 51; F. Toro
3 Anclado, 50; S. Allende
7 Don Otto, 49; M. Alquinta
17 Hélice, 49; R. Montoya
6 Veronés, 47,5; R. Castillo
3 Jermile, 47; C. Paredes

NOVENA CARRERA. — 1.200 metros. — A las 13 horas. — 4a. serie.
10 Beit Jalá, 56,5; E. Saavedra
7 Salah El Din, 56,5; J. L. Silva
6 Lady Sire, 50,5; O. Muñoz
1 Silabario, 56; E. Soto
2 Ministerio, 50; L. A. Paredes
15 Escudero, 55; C. Giráldez
3 Zoroastro, 55; R. Olivos
12 Tatequeta, 53; M. Maturana
4 Sing Sing, 52,5; H. Galaz
9 Fuxhina, 52; B. García
16 Gazpacho, 52; S. Véliz
8 Mi Preciosa, 50,5; H. Pilar
11 Jericó, 50; L. G. Farmer
18 Thamara Ly, 49,5; M. Alquinta
17 Seo Joao Girl, 49; J. Pérez
13 Senescalla, 49; F. Toro
14 Acogedora, 48; L. Camus
5 Zurdo, 47,5; S. Allende

DECIMA CARRERA. — 1.200 metros. — A las 13.45 horas. —3a. serie.
14 Bon Temps, 54; U. Gaete
1 Roeamel, 53,5; M. Maturana
5 Siete Lunas, 53,5; C. Giráldez
11 Farewell, 53; L. G. Farmer
9 Guerrera, 53; O. Muñoz
16 Pin Pin, 53; H. Pilar
2 Puente Mocho, 53; H. Galaz
6 Trebly, 53; P. Ulloa
10 Royal Vale, 52,5; E. Saavedra
12 Karranza, 51; M. Alquinta
7 Zarpazo, 51; L. G. Contreras
15 Pergamino, 50,5; H. Basay
17 Remezón, 50; S. Allende
8 Censor, 49,5; F. Suárez
3 Chinta, 49,5; N. Vásquez
13 Star Lassie, 49,5; F. Toro
16 Malagueño, 47; R. Castillo
4 Fresia, 45; Pedro Vargas

¡VIVA CHILE!, dice el "Negro" Humberto Tobar, al brindar con la cantante argentina Marta Ecco, por los veintiún años que cumple el Tap Room, la elegante y tradicional boite que alegra la vida nocturna santiaguina, y por cuyo brillante escenario ha desfilado lo más representativo del mundo artístico nacional y extranjero.

Cine: estrenos de hoy

"LA CAIDA DE UN CAUDILLO", film de acción del sello Artistas Unidos, protagonizado por John Payne se exhibirá hoy en la pantalla del Florida.

EL CINE ROXY estrenará el drama del sello Paramount "La garra de los celos", que fuera filmada en Eastmancolor en la auténtica selva africana. Pocas realizaciones cinematográficas tienen tanta tragedia, acción y aventura como "La garra de los celos". Además el público podrá contemplar la danza de la muerte que hace eco de las profecías de brujo en esta cinta.

Elevada calidad tiene temporada oficial de ópera del T. Municipal

Mañana irá "Traviata" y el domingo "Rigoletto"

A medida que avanza la Temporada Oficial de Opera del Teatro Municipal se reafirma el buen éxito de esta jornada operística que a través de las últimas versiones ofrecidas han permitido valorar la extraordinaria calidad del cuadro lírico contratado en el extranjero para la conmemoración del primer centenario de nuestra primera sala de espectáculos.

Para el sábado, a las 18 horas se anuncia la divulgada ópera de Verdi, "Traviata", que servirá para el debut de la notable soprano Virginia Zeani, junto a Nino Scatolini, Francisco Sordi, Norma Benetti, Pasella y Calo.

El domingo subirá a escena "Rigoletto", de Verdi, que será cantado por Rena Falachi, Nino Scatolini, Carlos Meliciani, Romeo Morisani, Victoria Mastropolo, Norma Benetti, Gino Calo, Guido Pasella, en los papeles principales.

VUELVEN "LAS GIGOLETTES" CON EL ENCANTO DE SUS MELODIAS AL SATCH

"La Danza de las Libélulas" se repone hoy

La compañía de operetas que está cumpliendo una gran temporada en el Teatro Satch, anuncia desde hoy la reposición de una de las operetas más gustadas por nuestro público, "La danza de las libélulas", la pieza musical de Franz Lehar, en colaboración con Lombardo. El público amante de la opereta podrá contar en todas las representaciones, el conocido número de los apaches, bajo la experta dirección, en franca competencia, de Alicia Armisen, la cual dirigirá a las damas, y Arturo Salvador, el que llevará la batuta para los hombres. Contará este opereta, con la parte artística de Victoria Sportelli, la atractiva y siempre brillante soprano, la soubrette, Alicia Armisen, que pone todo su encanto en uno de sus mejores papeles, Mario Fontana, el galán-tenor, Juan Bta. Font, Eduardo Comoglio, y un escultural cuerpo de baile, que matizará en "La danza de las libélulas" la cual bajo la dirección musical del maestro Martín Liobet, se pondrá en escena desde hoy en vermouth y noche en la sala del Teatro Satch.

SE CAMBIA DE BLUSA POR CADA CANCION QUE ENTREGA

ES PEDRITO RICO

Superando ampliamente el modismo que nos ofreció Miguel de Molina en el Pacífico, se está presentando en Goyescas el astro español Pedrito Rico, de sólo 20 años. Este artista ha cautivado a nuestro público por su simpatía y, al mismo tiempo, por las elegantes blusas que usa para cada canción que interpreta, todas de gran valor y de un gusto exquisito.

El programa se completa con la Alondra y el Tordo, Silvia Infantas con los Baqueanos, Esteban de San Lúcar, Virginia Day, Federico Ojeda y su popular orquesta.

TEATRO

TEATRO DE ENSAYO.— En las festividades conmemorativas de Fiestas Patrias, el Teatro de Ensayo ofrecerá el sainete nacional de Carlos Cariola "Entre Gallos y Medianoche", que viene presentando con muy buen éxito el elenco estudiantil en la sala Camilo Henríquez.

— ✣ —

FESTIVAL EN EL TALIA.— Con buen éxito se viene realizando en esta sala el festival de Teatro de la Escuela Teatral de la Universidad de Chile. Hoy se repondrá la obra "Quien mucho abarca", de Cariola y Frontaura, y mañana y el domingo "Mi hermano Cristian".

— ✣ —

MAMA ROSA.— Durante todo el mes permanecerá en la cartelera del Antonio Varas la obra de Fernando Debesa, "Mama Rosa".

— ✣ —

LAS DOLLY SISTERS.— Las atrayentes artistas cubanas "Las Dolly Sisters", se incorporarán al elenco del Pigalle. También actuará en este cuadro revisteril la típica argentina de Alberto Echagüe y Armando Laborde, y la vedette transandina Elsa Rey.

— ✣ —

COMEDIA MUSICAL.— En el Petit Rex se estrenará dentro de poco una comedia musical: "Carlos y Ana".

Estos dos pequeñuelos dan vida y calor humano al film "El globo rojo", que se estrena hoy en forma simultánea en los cines Pacífico y Plaza.

Nuevo Circo Las Aguilas Humanas 1957, hoy Teatro Caupolicán

ERIKA BUSCH Y KURT

en el SALTO AEREO AL VACIO desde lo alto del "Caupolicán", sin red protectora

Esta Noche a las 9,40

22 actos internacionales traídos de Europa y Estados Unidos, exclusivamente del T. Caupolicán. EXITAZO ESPAÑOL: TRIO BARRISTAS "LOS OLIVERAS"

Mañana Sábado 14 y Domingo 15

Tres funciones cada día, en matinée infantil a las 3 de la tarde, vermut 6.20 y noche 9.40.

NOTA IMPORTANTE: DESDE HOY se entregan boletos numerados solamente para los tres espectáculos de MAÑANA SABADO 14 y DOMINGO 15. Se avisa que desde el LUNES 16, en el "Caupolicán", se entregan boletos numerados CICLO "FIESTAS PATRIAS", tres funciones: martes 17, miércoles 18, jueves 19 y viernes 20. Desde el 16, bajo control policial, denunciándose a Carabineros toda reventa o alza de precios ilícita fuera del valor marcado en cada ticket respectivo.

RADIO-PROGRAMA DE HOY

CB 57 — AGRICULTURA
7.30 La marcha del Mundo.
9.30 Ellas.
10.30 Este disco es Mío.
12.00 Discomentarios.
16.30 ¿Les Cuento?
17.03 Monos y Monitos.
18.05 Pololeando.
19.30 Hora Alemana.
20.30 El circo de la Risa.
21.00 4 palabras con Monicaco.

CB 66 — CHILENA
7.30 Noticiario-Editorial.
9.15 Archivero Musical.
10.45 Bajo una Remada.
13.30 Concierto Selecto.
18.00 Bolsa y Noticias.
19.00 La Hormiguita Cantora.
20.30 Conozca el Jazz.
21.45 Comentarios Internac.
22.15 Leyendas.
24.00 Resumen de Noticias.

CB 70 — SANTIAGO
7.20 Boletín.
9.30 Repórter Musical.
12.00 Ritmo Tropical.
13.00 Mosaico Español.
14.00 Yo lo conocí.
17.00 Para Usted.
19.00 Discos y Discófilos.
19.30 Concierto Selecto.
21.30 Periscopio.
23.30 Confidencias Medianoche.

CB 89 — CORP. DE COMERCIO
7.30 Cantando bajo la Ducha.
8.45 Éxitos Internacionales.
10.00 Nuevoras las Mujeres.
10.30 Lo que Ud. esperaba.
11.00 Dos voces amigas.
13.30 Comentario Político.
14.00 Concierto Selecto.
17.00 King de los Discos.
17.05 Club del Rock and Roll.
21.00 Cocteí.

CB 93 — NUEVO MUNDO
7.30 Primer Informativo.
10.00 Feria del Hogar.
12.04 Viva Chile.
14.04 Concierto Selecto.
16.05 Intérpretes Chilenos
18.15 Aldino y su Cía.
20.30 Canalgata Deportiva.
21.30 Radioteatro.
22.00 Entretelones.
22.30 Residencial La Pichanga.

CB 97 — PRAT
9.00 Rincón de On Nacho.
10.00 Ritmo Porteño.
12.00 Almacén de Pedidos.
13.00 Anécdotas de Italia.
17.00 Tío Guillermo.
19.00 Radioteatro Episódico.
20.30 Sinopsis del Deporte.
21.30 Clínica del Dr. Chamorro.
23.00 Bailables Prat.
24.00 Noches de Gala.

CB 114 — CORPORACION
6.00 Buenos Días.
9.30 Canciones Unidas.
10.05 Cita en la Mañana.
13.00 Musicosas.
14.30 Radioteatro Romántico.
19.00 Esta es la fiesta Chilena.
21.00 Cuarteto Llaima.
21.30 Rina Sentieri.
22.00 Los Caminantes.
22.30 Llamado.

CB 130 — PRES. BALMACEDA
6.30 Radionoticias.
9.00 Crónica de Variedades.
10.30 El Conejito Blanco.
14.00 Entretelones.
16.30 Cine-Dial.
19.00 Tribunal Infantil.
21.00 La marcha del Deporte.
22.00 Reportajes.
22.30 Leyendas Chilenas.
24.00 Radionoticias.

CB 138 — CRUZ DEL SUR
8.05 Primer Informativo.
11.07 Disco del Día.
12.00 Música Nuestra.
14.00 Comentarios Políticos.
14.30 La voz de su Libro.
16.05 Radioteatro.
17.05 Radio-Cine Comentario.
18.05 Club Real Sociedad.
21.05 La Gran Aventura.
22.00 Comentarios Internac.

CB 146 — MAGALLANES
7.45 Informativo.
10.30 Melodías Europeas.
13.00 Informativo.
13.30 Hombre de la Calle.
19.30 Mundo Deportivo.
20.10 Dulce Francia.
20.30 Comentarios de Cine.
20.45 Y mañana serán Astros.
21.25 Radioteatro.
24.00 Bailables de Madrugada.

DESTACAMOS PROGRAMAS SELECTOS DE HOY:
CB 66: 10.00, 12.15, 13.30, 22.35. CB 114: 14.10, 15.05, 20.15, 21.30.
CB 70: 11.00, 12.30, 15.00, 22.30. CB 138: 9.30, 14.15, 16.30, 19.30.

LA NUEVA PFAFF AUTOMATIC
SU GRAN AMIGA
CIA. DISTRIBUIDORA NACIONAL "M.A.C.O."
agustinas 1343 - entrepiso
Sub-Distribuidores:
CASA RADAR - bandera 230
EL HOGAR ahumada 64

Ampolletas PHILIPS ¡Mejores no hay!

RADIOS PHILIPS SIN PIE
METALUX
MONJITAS 843 (Entre pisos)

TE REPITAME
M. C. R.
Ponemos en conocimiento del público en general que el TE envasado en nuestra marca "REPITAME" es del tipo fino, gran calidad, de procedencia CEYLAN E INDIA y su precio de venta al detalle fue fijado por el Ministerio de Economía y Comercio, según Resolución N.o 769 de 15 de julio de 1957, en $ 1.333 el kilo, más el impuesto a la compraventa.
ASOCIACION INDUSTRIAL Y COMERCIAL DE TOSTADORES DE CAFE DE CHILE

¡GLOBOS de COMA!
POR MAYOR Y MENOR
PRECIOS DE FABRICA PARA COMERCIANTES
EL MAS GRANDE SURTIDO EN LA
CASA DEL GLOBO
CASA NOEL BANDERA 682

GALGO AZUL
OFICINA SANTIAGO
6.45 Pullman Curicó, Talca, Linares.
6.30 Pullman Curicó, Talca, Linares, Parral, San Carlos, Chillán.
7.30 Pullman Rengo, San Fernando, Curicó.
8.15 Pullman Curicó, Talca, Linares, Parral, Cauquenes, Maule.
9.00 Pullman Curicó, Talca, San Javier, Linares.
10.15 Pullman Curicó, Linares, Parral, San Carlos, Chillán.
10.45 Primera Rengo, San Fernando, Curicó.
11.45 Pullman Curicó, San Javier, Cauquenes, Maule, por Sauzal.
12.30 Pullman Rengo, San Fernando, Curicó.
13.15 Pullman Curicó, Talca, Linares.
14.30 Primera Rengo, San Fernando, Curicó.
15.30 Pullman Curicó, Talca, Linares.
16.30 Pullman Rengo, San Fernando, Curicó.
17.45 Pullman Curicó, Talca, Linares.
18.30 Pullman San Fernando, Teno, Curicó.
19.30 Pullman Rengo, San Fernando, Curicó.
RESERVA DE PASAJES:
En Santiago: AVDA. 12 DE FEBRERO N.o 136 — FONO 88104
En Curicó: CAMILO HENRIQUEZ esquina de YUNGAY — FONO 387

PARA SU LINTERNA PILAS SECAS
INDELMET
Exíjalas a su proveedor
INDUSTRIAS ELECTROMETALURGICAS
INDELMET LTDA.
CASILLA 3182 — SANTIAGO

METRO · CALIFORNIA
BANDERA 141 TELF. 83361 YRARRAZAVAL 1564 TEL. 498061
3.—, 6.15 y 9.30 P. M. 3.45, 7.— y 10.— P. M.
LOCALIDADES NUMERADAS EN VENTA
HOY — SOLO PARA MAYORES
La M-G-M presenta Té y Simpatía (Tea and Sympathy)
con Deborah Kerr · John Kerr
en CINEMASCOPE y METROCOLOR
Dirigida de Sonido Estereofónico Perspecta
Metro Goldwyn Mayer

Cines Unidos
tiene el agrado de anunciar la Inauguración del Teatro
CALIFORNIA
AV. YRARRAZAVAL 1564
TELF. 498061
La sala más moderna y confortable de Santiago
CON EL ESTRENO DE
Té y Simpatía (Tea and Sympathy)
Deborah Kerr · John Kerr
Una Película M-G-M

RELOJ SUIZO FINO
ENTREGAMOS CON SOLO $1.000.
SALDO FACILIDADES
PRECIOS REBAJADOS
RELOJERIA GABOR
ESTADO 91-5°PISO OF 501

HOY ROXY FONO 80809 CONT. DE 11 A 24 HORAS.
A LA CAZA DEL ANIMAL MAS PELIGROSO DEL MUNDO... EL HOMBRE.
Eastman Color
JOHN BENTLEY
VERA FUSEK
MARTIN BOODEY
FRANKIE VAUGHAN
EN
"LA GARRA DE LOS CELOS"
(ESCAPE IN THE SUN)
SIGNIFICA CALIDAD

BANDERA
HOY HORARIO: 2 - 4.15 6.45 y 10 P.M.
2a. Semana
VIOLENCIA... EL TERROR SURGIENDO DE LAS SOMBRAS.
ORGANIZACION RANK presenta a
DIRK BOGARDE · DONALD SINDEN
VIRGINIA McKENNA · EARL CAMERON
en SIMBA
EASTMAN COLOR
Libro cinematográfico: JOHN RAINES
Dirección: BRIAN DESMOND HURST
Producción: PETER DE SARIGNY
MAYORES

Próximo Estreno
¡LA COMEDIA DEL AÑO!
¡OJO CON LAS MUJERES!
con JACK HAWKINS · MARGARET JOHNSTON
ROLAND CULVER

OPERACIONES Bursátiles

Información proporcionada por TANNER Y CIA.— Bandera 52.— Oficina 406.— Santiago.

El total de acciones transadas en la Bolsa de Comercio durante la rueda de ayer fue de 1.357.091 acciones. Los bonos sumaron $ 1.832.800 nominales, y el oro, $ 75.700.

SOCIEDADES QUE CIERRAN SUS REGISTROS PROXIMAMENTE

PIZARREÑO (sus oficinas), septiembre 27 .... $ 2.— Neto
LOZA DE PENCO.— Septiembre 14-30: 1 por 10 liberadas.

CIERRE DE AYER

ORO FISICO: 15.100 t
BONOS
D. Interna, 7-1 84 c
Garantía, 7-1 84 c
Paviment., 7-1 84 c
Mun. Stgo., 8-1 49 n
Caja 6 3|4, 55 1|2 v
Hip. Chile, 6-1 42 t
Hip. Chile, 10-6 75 t
Valpo., 10-6 75 v
Eco. Est., 10-6 75 t
Deb. Tarapacá, 440 n
Tarapacá Ch|A, 465 t
Tarapacá Ch|N, 420 t
BANCARIAS
Central, 12.200 n
Chile, 2.900 v
Crédito, 160 t
Español, 365 t
Hipotecario, 685 t
Israelita, 300 c
Italiano, 173 n
Osorno, 230 n
S. Americano, 465 t
MINERAS
Andacollo, 5 v
Aucanquilcha, 45 cp
Carahue, 2 t
Carmen, 6 1|2 t
Cerro Grande, 490 n
Condoriaco, 18 t
Chañaral, 9 n
Disputada, 235 tp
Huanillos, 70 v
Lota, 138 t
Merceditas, 9 c
Manganesos, 2.800 n
Monserrat, 100 c
Oruro, 700 c
Presidenta, 12 c
P. de Lobos, 41 n
Schwager, 555 t
Tamaya, 198 cp
Totoral, 1.570 c
AGRICOLAS Y GANADERAS
Carampangue, 26 n
Cisnes, 850 n
Colcura, 165 t
Copihue, 80 n
Gente Grande, 815 n
J. Blanca, 3.600 t
[illegible]apanco, 820 v
Sacol, 110 n
T. del Fuego, 960 t
Viña C. Blanco, 100 n
Viña C. y T., 195 cp
Viña La Rosa, 190 v
SALITRERAS
A. Lautaro C, 540 v
Iquique, 185 c
Tarapacá, 335 c
TEXTILES
Caupolicán, 16 v
Chiteco, 62 t
Divesa, 12 n
Fiap, 46 t
P. Bellavista, 79 v
P. Concepción, 35 n
P. de Tomé, 88 t
Rayonhil, 15 1|2 c
Sederías, 34 t
Sedylan, 38 tp
Tej. El Salto, 22 1|2 t
Textil Progreso, 22 c
Textil Viña, 31 n
Vestex, 25 c
Yarur, 252 t
INDUSTRIALES Y VARIAS
Ag. Graham, 55 c
Arrocera Ega, 83 t
Bima, 80 c
Carozzi, 75 t
Cem. Melón, 317 v
Cervecerías, 750 c
Cinzano, 105 n
C. de Golf, 210.000 t
C. Hípico, 920.000 n
C. de Polo, 33.000 n
Codina, 540 c
Coia, 84 t
Colorantes, 265 tp
Cía. Industrial, 66 tp
Copec, 195 t
Corchera, 500 n
Cristalerías, 50 c
Elect. Ind., 55 v
Farmo Química, 32 n
Ferias Unidas San Vicente, 40 n
Fertilizantes, 43 n
Fisk, 175 n
Fósforos, 110 n
Gas de Stgo., 50 t
Hucke Hnos., 275 n
Implatex, 360 n
Ind. Varias, 68 t
Insa, 240 cp
Interamericana, 37 cp
Interoceánica, 93 c
La Rural, 120 v
Loza de Penco, 38 n
Lucchetti, 43 v
Mac Kay, 250 n
Marinetti, 38 c
Mol. El Globo, 100 n
Muelles P. V., 18 t
Nav. Arauco, 86 1|2 t
Nav. Coronel, 595 n
Oxígeno, 99 n
Pap. y Cart., 439 t
Pesq. Iquique, 10 t
Pizarreño, 35 v
Polpaico, 106 n
Refractarios, 54 n
Ref. de Viña, 260 t
Renta Urbana, 218 t
Saavedra B., 205 n
Sanitas, 75 t
Socompa, 28 c
Sogeco, 45 n
Sonavela, 42 v
Soprole "B", 2.500 n
Tabacos, 185 n
Tattersall, 197 c
Teléfonos, 100 n
Ter. Panimávida, 65 n
Universo, 20 n
Vapores, 620 v
Vidrios Pls., 290 c
Volcán, 50 v
Zig Zag, 52 n
METALURGICAS
Ast. Habas, 115 n
Cic, 110 t
Cobre Cerrillos, 26 t
Electro Met., 115 t
Envases, 21 1|2
Fensa, 16 v
Indac, 43 c
Madeco, 85 t
Mademsa, 79 c
Mec. Ind., 39 cp
Socometal, 55 c
SEGUROS
Adriática, 95 n
Ch. C. Grales., 174 n
Nacional, 240 n

CAMBIOS

LIBRE BANCARIO

	Comp.	Vend.		Comp.	Vend.
Dólar, cheque	$ 733.—	$ 737.—	Dólar EE. UU.	$ 657.—	$ 660.—
Nacional, orden de pago	16.16	16.60	Dólar Brasil, (Comp.)	570.—	—.—
Nacional, billete	16.10	16.60	Dólar Italia, id.	657.—	660.—
Cruzeiro, billete	9.80	10.20	Dólar Ecuador, id.	—.—	660.—
Sol, cheque	37.60	38.60	Dólar España, id.	537.—	540.—
Uruguayo, cheque	177.—	180.—	Dólar Argentina, id.	654.—	660.—
Peseta, orden de pago	17.—	17.50	Dólar Bolivia, id.	—.—	654.—
Peseta, billete	14.—	14.50	Libras esterlinas	1.811.—	1.823.—
Franco, orden de pago	1.60	1.80	Franco belga	13.15	13.25
Franco, billete	1.60	1.80	Corona sueca	127.10	127.70
Libra esterlina, cheque	2.020.—	2.100.—	Corona danesa	95.65	96.10
Lira, orden de pago	1.10	1.20	Escudo portugués	—.—	18.50
Franco suizo, cheque	172.—	173.—	Franco suizo	153.50	154.50
			Francos franceses	—.—	1.886
			Dólar Francia	—.—	660.—
			Florín holandés	172.90	173.70

Bancos y Bolsa de Comercio

DOCUMENTOS EXTRAVIADOS

BANCO del Estado, Sucursal Matucana, cheque 1940642, serie BC, por $ 188.500.

BANCO del Estado, Sucursal Bandera, cheque 4534525, serie AB, por $ 30.000.

BANCO del Estado, Central, cheque 5044974, cuenta 26249.

BANCO del Estado, Sucursal Huérfanos, cheques 7074351 al 75, serie AC.

BANCO del Estado, Sucursal Matucana, cheque 1299708, por $ 25.000.

BANCO del Estado, Sucursal Avenida Matta, cheque 2791375, por $ 250.000.

BANCO del Estado, Sucursal Bandera, libreta 85021.

BANCO del Estado, Sucursal Vicuña Mackenna, cheques 4357125 al 150, cuenta 7365.

EXTRAVIADO título 7071 al 10694, por 79 y 172 acciones de Agrícola Nacional S. A.

BANCO Sud Americano, Central, cheque 5518254.

BANCO City Bank, cheques 119384 al 400, cuenta 6125.

BANCO del Trabajo, Central, cheques 683942 al 950, serie A. 2, cuenta 11344.

BANCO Italiano, Central, cheques 2964146 al 47, serie DD.

BANCO Popular Colombo, Central, cheques 11701 al 750, serie BB.

BANCO Osorno, Central, cheques 951554 al 934666, por $ 22.000 y $ 75.000, serie WA.

BANCO del Pacífico, Central, cheques 2393653 al 63, serie C, de M. Undurraga.

EXTRAVIADA libreta de Seguro 479119, de Luz Ramírez Fabres.

BANCO de Chile, Central, cheque 1011347, serie 1.

BANCO del Estado, Central, libreta 8951, libro 9.

Agencia de "La Nación"
ROBERTO CARRASCO ORTEGA
Arturo Prat 1561

CAJA DE CREDITO POPULAR
SUCURSAL N. 5
SAN DIEGO N.o 1418
HOY
De 9 adelante REMATE de ROPA, préstamos Suc. N.o 1, emitidos en enero y vencidos en julio último.
PAGO AL CONTADO
ENTREGA INMEDIATA

CAJA DE CREDITO POPULAR
SUCURSAL N.o 2
Vicuña Mackenna N.o 200
HOY
REMATE DE ROPA
Préstamos concedidos en enero de 1957 y vencidos en julio de 1957.
PAGO AL CONTADO
ENTREGA INMEDIATA

FUERZA AEREA DE CHILE

AVISO

INSCRIPCION DE CONTRATISTAS INSTALACIONES ELECTRICAS

Se llama a Inscripción de Contratistas para instalaciones eléctricas, en el Registro Especial (Primera Categoría) abierto en el Departamento de Construcciones del Comando del Material, de la Fuerza Aérea de Chile.

Los interesados deberán estar inscritos en Primera Categoría (Alta y Baja Tensión) de la Dirección de Servicios Eléctricos.

Mayores datos y antecedentes en la Sección Ingeniería, Tarapacá N.o 1129, 2.o piso, oficina N.o 10 del Departamento de Construcciones.

El Registro estará abierto hasta el 14 del presente mes.

SANTIAGO, 10 de septiembre de 1957.

EL COMANDANTE DEL MATERIAL

TARZAN — 4980 CAUTIVO Por Edgard Rice Burroughs

DICK TRACY Por Chester Gould

6) ALHAJAS, JOYAS

¡NOVIOS! Para argollas, Fábrica Sastín Nueva York 66. (6) H|O C.

COMPRO oro, plata, joyas usadas, etc. Hago niquelados, plateados, dorados y toda clase de composturas. Alameda 846. (6) H|O. C

18) ARRIENDOS OFRECEN

5.500, CADA una, ofrezco piezas disponibles, todo derecho, Avenida Irarrázaval 819. Tratar de siete de la mañana a tres de la tarde. (18) 13-9 P.

30) CITACIONES VARIAS

PRIMERA COMPAÑIA DE BOMBEROS, "Deber y Constancia", Bomba Mapocho.— Cito a la Compañía a ejercicio para mañana jueves y viernes 13, a las 22 horas. Uniforme de trabajo. Punto de reunión: el Cuartel.— El ayudante. (30) 13-9 K.

SEGUNDA COMPAÑIA DE BOMBEROS de Renca.— "Presidente Ríos".— "Lealtad y Sacrificio".— De orden del señor capitán, cito a la Compañía a ejercicio para el domingo 15 de septiembre, a las 9.30 horas. Tenida; uniforme de trabajo. Punto de reunión: el cuartel.— El ayudante. (30) 15-9 K.

TERCERA COMPAÑIA DE BOMBEROS de Santiago.— "Unión, Constancia y Disciplina".— Bomba "Claro y Abasolo".— Cítase a la Compañía a ejercicio para el domingo 15 del presente, a las 10 horas. Punto de reunión: Román Díaz y Providencia. Uniforme de trabajo.— El ayudante. (30) 15-9 K.

SEXTA COMPAÑIA DE BOMBEROS, "Salvadores y Guardia de Propiedad".— Cito a la Compañía a ejercicio para mañana viernes, a los 19.45 horas. Punto de reunión el Cuartel y para el domingo 15, a las 10.30 horas. Punto de reunión: Plaza Ercilla. Uniforme de trabajo.— El capitán. (30) 15-9 K.

DECIMA COMPAÑIA DE BOMBEROS.— "Bomba España".— "Patria y Trabajo".— Por orden del capitán, cito a la Compañía a ejercicio para el viernes 13, a las 22 horas. Punto de reunión: el cuartel, sin uniforme.— El ayudante. (30) 13-9 K.

11a. COMPAGNIA DI POMPIERI "Pompa Italia".— D'ordine del signor capitano convocassi la Compagnia ad esercizio por venerdi 13, alle ore 21.45, in Piazza Ercilla. Tenuta di lavoro.— L'aiutante. (30) 13-9 K.

13a. COMPAÑIA DE BOMBEROS.— "Providencia".— Cito a la Compañía a sesión extraordinaria para el día viernes 13 del presente, a las 22 horas. Tabla: elección de teniente primero y otras a que hubiere lugar.— El secretario. (30) 13-9 K.

12a. COMPAÑIA DE BOMBEROS.— "Chile Excelsior".— Por orden del señor director, cito a la Compañía a reunión extraordinaria para el lunes 16 del presente, a las 20 horas. Tabla: admisión de voluntarios y asuntos varios.— El secretario. (30) 16-9 K.

31) CLINICAS

MATRONAS, practicantes, enfermeras, vendo regalados muebles clínica nuevos; vitrina, mesa curación, silla, piso, siete piezas. Olivos 698, interior, departamento 720, segundo piso. (72) 16-9 P.

33) COLEGIOS, INSTRUCCION

MODAS, cortador, permanentistas. Cursos más baratos, mejores. Diplomas. "Instituto Moderno", Santo Domingo 1082. (33) 14-9 P.

TAQUIGRAFOS, dactilógrafos, contadores auxiliares; mejores cursos, rápidos, económicos. Instituto "Alonso Figueroa", Catedral 1257. (33) 14-9 P.

CURSOS rápidos, dactilografía 15 días, un mes. Taquigrafía, redacción comercial, ortografía. Enseñanza eficiente, garantizada. Puente 576, cuarto piso. (33) 17-9 P.

MODAS, corte y confección. Cursos rápidos. Profesora especialista. Alumnas confeccionan trajes primer mes. Clases diurnas, nocturnas. Diplomas válidos. Academia Nacional. Corte y Confección. Rosas 1353. (33) H|O C.

TAQUIGRAFIA, escritura máquina, contabilidad, aritmética, redacción, ortografía, taquígrafas, dactilógrafas, secretarias comerciales. Enseñanza completa, eficiente. Instituto Contabilidad, fundado 1922. Santo Domingo 1030. (33) 23-9 P.

ESCUELA Díaz Gascogne. ¡Ultimos cursos año! Infórmese única dirección: Monjitas 341. (33) 19-9 P.

36) CONSEJOS UTILES

CONSULTORIO sentimental. Discreción y éxito seguro a sus problemas. Consulta psicóloga extranjera, de 10-1 y de 14-20 horas. Santo Domingo 2861. (36) H|O C.

37) CONSTRUCCION

PUERTAS y ventanas, surtido completo en standard. Hacemos persianas de medida. Fábrica Record, San Diego 743. (37) H|O C.

PULIDOR de parquet y entablados, maquinarias modernas, teléfono 66579. (37) 15-9 P.

42.— DOCUMENTOS EXTRAVIADOS.

HABIENDOSE extraviado vales-vista 5779 y 5797, por $ 800 y 1.600 pesos, respectivamente, extendidos Banco Estado, sucursal Matta, favor Francisco Jiménez, quedan nulos. Se publica el presente aviso conforme la ley. (42) 13-9 P.

HABIENDOSE extraviado cheque N.o 3501824, del Banco Francés e Italiano, por la suma de $ 11.325, al portador, queda nulo habiéndose dado el aviso correspondiente, cuenta N.o 16720. (42) 14-9 P.

CHEQUE extraviado Banco del Estado de Chile, Alameda, serie A-C, 5554414, queda nulo. (42) 14-9 P.

HABIENDOSE extraviado talonarios cheques Banco del Pacífico, N.os 2380121-125 y 2461201-225, cta. N.o 13295, quedan nulos por haberse dado aviso. (42) 13-9 C.

POR HABERSE extraviado cheque N.o 7365617, del Banco del Estado, por la suma de $ 15.000, a nombre del señor Francisco González, queda nulo, habiéndose dado el aviso correspondiente. (42) 13-9 P.

HABIENDOSE extraviado cheque N.o 441719, del Banco del Estado, sucursal Ñuñoa, cuenta 3237, queda nulo por haberse dado el aviso correspondiente. (42) 13-9 P.

55) JUDICIALES y LEGALES

QUINTO JUZGADO CIVIL MAYOR Cuantía concedió posesión efectiva herencia intestada de Facundo Bravo Maturana a Luz del Carmen y Francisco Facundo Bravo Alvarez, sin perjuicio derechos cónyuge, Ana de las Mercedes Alvarez Cornejo. Inventario solemne practicaré 14 actual, 10 horas.— Secretario. (55) 13-9 P.

PRIMER JUZGADO CIVIL, RESOlución nueve septiembre presente año, concedió posesión efectiva, con beneficio inventario, herencia intestada Enrique Campillo Catalán a Mónica, Patricia, María Paz y Luis Enrique Campillo Izquierdo, sin perjuicio derechos cónyuge sobreviviente, Clorinda Izquierdo de Campillo. Practicaré inventario solemne 14 septiembre presente año, 11 horas, en mi oficina, Bandera 342.— El secretario. (55) 13-9 P.

PRIMER JUZGADO CIVIL MAYOR Cuantía de Santiago ha concedido posesión efectiva de la herencia testada de don Luis Antonio Chacón Palominos, a su cónyuge, doña Prosperina Alarcón González. (55) 13-9 K.

QUINTO JUZGADO CIVIL MAYOR Cuantía concedió posesión efectiva herencia intestada de Rubén Benavente Díaz a Patricia de Lourdes Benavente Figueroa, sin perjuicio derechos cónyuge, Javiera Figueroa Hernández. Inventario solemne practicaré 14 actual, 10 horas. — Secretario. (55) 13-9 P.

QUINTO JUZGADO CIVIL MAYOR Cuantía concedió posesión efectiva herencia intestada de José Manuel Carrasco Armijo a Manuel Sergio Luis, Fernando Jorge, Jorge Eduardo, Jaime Alberto y Miguel Angel Carrasco Nagriega, sin perjuicio derechos cónyuge, María Oliva Nagriega Silva. Inventario solemne practicaré 17 actual, 15 horas.— Secretario. (55) 13, 14 y 16-9 P.

POR RESOLUCION DE FECHA 10 de septiembre del presente, del Cuarto Juzgado de Mayor Cuantía de Santiago, en autos sobre adopción del menor Patricio Alejo Rozas Quinteros, se cita a los parientes del adoptante, don Arturo Méndez Tapia, y del adoptado, a la audiencia del día 26 del actual, a las 15 horas, a fin de deliberar sobre la adopción que se pretende.— El secretario. (55) 15-9 K.

JUZGADO CIVIL SAN MIGUEL concedió posesión efectiva herencia Eudocia Rojas Tobar parte testada e intestadada a hijos legítimos: Daniel, Cristina, Julia y Sara Salazar Rojas; a nietos Francisco y Luis Chávez Salazar y Adriana, Silvia, Graciela, Virginia, Sebastián, Raúl y Héctor Mario Salazar Vega y heredero testamentario Servando Salazar Salazar, con beneficio inventario. Practicaré inventario 17 presente, 16 horas.— Secretario. (55) 13-9 P.

TERCER JUZGADO CIVIL, AUTOS nulidad matrimonio Vergara Arenas Clorindo Segundo con Valdés Aránguiz Olga, dictose siguiente auto prueba que notifico demandada indicada. Santiago, cuatro septiembre de 1957.— Vistos: Se recibe a prueba la causa, por el término legal, y se fija como hecho controvertido el siguiente: domicilio y residencia de los contrayentes a la fecha de la celebración del matrimonio y durante los tres meses anteriores a su manifestación.— Garbarini.— Fernández.— Consecuencia, notifico demandada citada auto indicado, efectos legales.— Fernández, secretario. (55) 13, 14 y 16-9 P.

55) JUDICIALES y LEGALES

SEGUNDO JUZGADO CIVIL CONCEdió a María Aída, Moisés Eugenio, Orlando Enrique, Ana Luisa, José Sergio y David Alfredo Ormazábal Valdivia, posesión efectiva herencia intestada quedada fallecimiento José David Ormazábal Guajardo, sin perjuicio derechos cónyuge, Catalina Valdivia Guerra de O. (55) 15-9 K.

TERCER JUZGADO CIVIL.— AUTOS nulidad matrimonio.— Carrasco García, Mario Ismael, con González Carvajal, Clementina, ordenó notificar demandada indicada siguiente auto prueba: Santiago, agosto veintiocho de mil novecientos cincuenta y siete.— Vistos: Se recibe la causa a prueba por el término legal y se fijan como hechos controvertidos los siguientes: domicilio y residencia de los contrayentes a la fecha de la celebración del matrimonio y durante los tres meses anteriores a su manifestación.— Garbarini.— Fernández.— Consecuencia, notifico demandada efectos legales.— Secretario. (55) 13, 14 y 16-9 P.

JUZGADO CIVIL SAN MIGUEL concedió posesión efectiva herencia intestada Pablo Gysling Brunner a hijos legítimos Pablo Alberto, William, Bruno, Alfredo, María Teresa, Marlene e Ivonne Gysling Delpino, sin perjuicio derechos cónyuge sobreviviente, María Teresa Delpino. Practicaré inventario solemne 17 presente, 16 horas.— Secretario. (55) 14-9 P.

JUZGADO CIVIL SAN MIGUEL REsolución seis presente ordenó practicar adición inventario solemne en posesión efectiva María Margarita Véliz Vergara, fijó para diligencia 14 actual, 11 horas.— Secretario. (55) 13-9 P.

SOLICITA MERCED DE AGUA.— Ignacio Pérez Rebolledo, agricultor, domiciliado en el fundo "Nebuco", comuna y departamento de Chillán, a US. digo: Soy actualmente propietario del fundo "Nebuco", ubicado en la comuna y departamento de Chillán, de una superficie de (500) quinientas hectáreas más o menos, inmueble que deslinda: norte, Río Chillán y otros; oriente, fundo "El Espinal", camino a Bulnes y fundo "Quilpón"; poniente, fundo "San Antonio" y fundo "Los Maitenes", y sur, fundo "Las Bellotas" y otros. Necesito para el regadío de un potrero de treinta y dos hectáreas, que colinda con el río Chillán, se me conceda una merced de agua de 40 litros por segundo, en el carácter de eventual, por los meses de octubre a abril de cada año, con extracción de bomba hidráulica de 8 pulgadas, accionada con motor a petróleo de 30 H. P. La boca-toma se ubicará a cuatrocientos cincuenta metros aguas abajo del puente de los Ferrocarriles del Estado sobre el río ya nombrado, de acuerdo con el plano y especificaciones que acompaño. Por tanto: Pido a US. concederme la merced de agua antes señalada para el regadío de 32 hectáreas de mi propiedad.— Dios guarde a US.— Ignacio Pérez Rebolledo.— Chillán, 29 de agosto de 1957.— Al señor Intendente de Ñuble, Chillán.— Chillán, 2 de septiembre de 1957.— N.o 596.— Vista la solicitud adjunta, resuelve: Publíquese dicha solicitud, por tres veces consecutivas, en el diario "La Discusión", de esta ciudad y en el diario "La Nación" de Santiago, por cuenta del interesado, en conformidad a las disposiciones legales que rigen sobre esta materia.— Anótese.— Juan Forch Petit, Intendente suplente de Ñuble; Rolando Paredes Quijada, secretario asesor. (55) 13-9 P.

55) JUDICIALES Y LEGALES

QUINTO JUZGADO CIVIL MAYOR Cuantía concedió posesión efectiva herencia intestada de Marcial Ortiz Muñoz a José Marcial, Sofía, María Pabla, María Isabel, Nora, Iván, Tuzneida y Graciela Genoveva Ortiz Veloso, esta última fallecida y representada por Edith del Tránsito y Gladys Rozas Ortiz, sin perjuicio derechos cónyuge, Sofía Veloso Tapia.— Secretario. (55) 14-9 P.

JUZGADO CIVIL SAN MIGUEL CONcedió 9 presente, posesión efectiva herencia intestada Raúl Valdés Maturana a hijos legítimos, María Cristina, Raúl Guillermo, Carlos Hugo, Ramón Eduardo y Alicia Valdés Uribe, sin perjuicio derechos cónyuge sobreviviente, Ramona Uribe Jeldres.— Secretario. (55) 14-9 P.

QUINTO JUZGADO CIVIL MAYOR Cuantía concedió posesión efectiva herencia intestada de Elvira Maramolo Espinoza a Verónica del Carmen Marambio Espinoza. Inventario solemne practicaré 16 actual, 15 horas.— Secretario. (55) 14-9 P.

JUZGADO CIVIL SAN MIGUEL concedió 9 presente posesión efectiva herencia intestada Sara Garcés Garrido a hijos legítimos, Rodolfo Enrique, Ramón Angel, Manuel y Raquel Mercedes Concha Garrido, sin perjuicio derechos cónyuge sobreviviente, Enrique Concha Sandoval.— Secretario. (55) 14-9 P.

SEGUNDO JUZGADO CIVIL MAyor Cuantía Santiago, en lo principal Ester Vergara Rubio demanda en juicio de nulidad de matrimonio a Neftalí Cornejo Sepúlveda, fundándose en incompetencia del Oficial del Registro Civil; en el primer otrosí, acompaña un documento, con citación; en el segundo, notificación por avisos; en el tercero, el apercibimiento que indica; en el cuarto patrocinio y poder. El Tribunal proveyó Santiago, 28 de mayo de 1957. A lo principal, traslado; al primer otrosí, como se pide; al segundo despáchense oficios a las Direcciones de Correos y Telégrafos, Registro Civil Nacional, Carabineros e Investigaciones; al tercero como se pide en la primera gestión que haga, y al cuarto, téngase presente. El 30 de agosto de 1957 se pidió que se notificase al demandado por avisos y el Tribunal proveyó: como se pide y efectúese la notificación por medio de tres avisos extractados publicados en los diarios "El Debate" y "La Nación", sin perjuicio del correspondiente en el "Diario Oficial".— La secretaria. (61) 13-9 P.

QUINTO JUZGADO CIVIL MAYOR Cuantía concedió posesión efectiva herencia intestada de Luis Alberto Pinto Valenzuela a Irma del Carmen Pinto Cerda, sin perjuicio derechos cónyuge, Rosa Cerda Avilez. Tramítase conforme artículos 40-44, ley 5,427.— Secretario. (55) 13-9 P.

QUINTO JUZGADO CIVIL MAYOR Cuantía concedió posesión efectiva herencia intestada de Alberto Bascuñán Antúnez a Alberto, Blanca Sofía y Jorge Bascuñán Fierro, sin perjuicio derechos cónyuge, Marta Fierro Salamó.— Secretario. (55) 14-9 P.

NOTIFICACION. — ANTE PRIMER Juzgado Civil, Esteban Pérez Yus, comerciante, Huérfanos 979, oficina 204, demanda a Aída Amanda Ponce de León Bravo, sin profesión, ignora domicilio, fin se declare nulo matrimonio celebrado el catorce junio 1920, Circunscripción Primera, Recoleta, Santiago, fundado en incompetencia Oficial Civil autorizante. Primer otrosí, notificación por avisos; segundo otrosí, designación domicilio urbano dentro tercero día, bajo apercibimiento notificársele todo por estado diario. Tercer otrosí, patrocinio y poder. Juzgado proveyó: Santiago, once abril 1957. A lo principal, por interpuesta demanda, traslado; primer otrosí, previamente ofíciese a Correos, Telégrafos, Carabineros, Registro Civil e Investigaciones, fin informen sobre actual domicilio demandada; segundo, estése lo dispuesto artículo 53 Código Procedimiento Civil; tercero, téngase presente. Rol 35323. — Papel veinte pesos.— Briones.— Acuña. Posteriormente cumplidas diligencias decretadas ordenose notificar por avisos en "La Nación", "El Debate" y "Diario Oficial". En consecuencia, notifico demanda y providencias insertas a Aída Amanda Ponce de León Bravo.— Secretario. (55) 13-9 P.

78) OCUPACIONES BUSCAN

SE OFRECE joven para trabajar en industria, amplia cultura general. Conocimientos de mecánica y electricidad. Certificados de estudios y competencia profesional. Garantizo seriedad y cumplimiento. Dirigirse: A. G. P., 5 de Abril N.o 0366, Puente Alto. (78) 14-9 P

94) REMATES

TERCER JUZGADO CIVIL MAYOR Cuantía.— Remate 27 septiembre 1957.— 15 horas.— Sitios componen propiedad población "Mirasol", Algarrobo, departamento Casablanca, inscritos fs. 29, vta., número 43, año 1953; fs. 29, vta., número 43, año 1953, y fs. 52, número 52, año 1942. Conservador Bienes Raíces Casablanca. Mínimum, $ 314.670. Boleta garantía 10 o|o mínimum. Pago dentro quinto día fecha subasta. Demás antecedentes, juicio "Tocua, Irma, con Bravo, Alfredo — Alimentos".— Fernández, secretario. (94) 15-9 P.

TERCER JUZGADO CIVIL MAYOR Cuantía.— Remate 27 septiembre 1957, 15 horas, predio "Quinta La Parroquia", ubicado comuna Isla Maipo, Talagante.— Mínimum, $ 7.000.000, pago con $ 3.500.000 contado, saldo seis meses, intereses 8 o|o y 12 o|o caso mora. Boleta garantía 10 o|o mínimum. Demás bases, juicio "Banco del Estado con Parroquia".— Fernández, secretario. (94) 15-9 P.

REMATE MENAJE CASA, PIANO, muebles comedor, living, dormitorio, cocina, varios, radio Krefft, Rengo 741, sábado 14 septiembre, 3.30 P. M., por orden señor Marcos Vilaseca, Oscar Correa, Francisco Santiago, Jorge González, Gmo. Melo, Sergio López, Luis Gutiérrez, Inés Riveros, O. Saavedra, Max Krausse, Rosa Arriagada, Oettinger y Cía., Luis Meléndez, Eduardo Casas, Picart.— A la vista.— Carlos Schmidt R., Carlos Schmidt V., martilleros públicos. (94) 14-9 P.

94.— REMATES.

REMATE MENAJE DE CASA, MAULE 320, viernes 13 septiembre, 3.30 P. M., por orden Hugo Sepúlveda, Sergio López, O. Correa, Fco. Santiago, Luis Martínez, Luis Gutiérrez, Inés Riveros, Max Krause, Aquiles Rivera, Eduardo Casa, Oscar Correa.— A la vista.— Carlos Schmidt R., Carlos Schmidt V., martilleros públicos (94) 13-9 P.

REMATE MENAJE, ORDEN LAURA de Cristoffanini, E. Figueroa, A. Riveros, S. Macera, F. Tokos, J. Iparraguirre, L. Salvo, C. Valenzuela, C. León, J. Trevene, E. Silva, E. Montes, V. Rivas, A. Medina, B. Silva, en A. Bühgle 015, departamento C, sábado, a las 3.30.— J. Balmaceda, G. Gómez, martilleros públicos. (94) 14-9 P.

POR ORDEN DEL SINDICO DE Quiebras de Santiago, la Caja de Crédito Popular rematará el día 25 de septiembre de 1957, a las 15 horas, en calle Maruri N.o 849, un camión Volvo, año 1948, semitrailer, con mínimo de $ 2.021.980, correspondiente al juicio caratulado Brunet con Marín, que se tramita en el Segundo Juzgado de Mayor Cuantía. (94) 14-9 P.

POR ORDEN DEL SINDICO DE Quiebras de Santiago, la Caja de Crédito Popular rematará el día 25 de septiembre de 1957, a las 11 horas, en Matucana N.o 33, una máquina registradora marca Anker, con mínimo de $ 165.143, correspondiente al juicio caratulado Gautier con Osorio, que se tramita en el Tercer Juzgado de Mayor Cuantía. (94) 14-9 P.

POR ORDEN DEL SINDICO DE Quiebras de Santiago, la Caja de Crédito Popular rematará el día 25 de septiembre de 1957, a las 11 horas, en Matucana N.o 33, una balanza esmaltada, marca Inca, con mínimo $ 23.303, correspondiente al juicio caratulado Elkin y Cía. con Molina, que se tramita en el Segundo Juzgado de Menor Cuantía. (94) 14-9 P.

POR ORDEN DEL SINDICO DE Quiebras de Santiago, la Caja de Crédito Popular rematará el día 25 de septiembre, a las 11 horas, en Matucana N.o 33, un refrigerador marca Iceland, con mínimo de $ 353.196, correspondiente al juicio caratulado Talleres y Armaduría de Radios Ltda. con Tedias, que se tramita en el Quinto Juzgado de Mayor Cuantía. (94) 14-9 P.

POR ORDEN DEL SINDICO DE Quiebras de Santiago, la Caja de Crédito Popular rematará el día 25 de septiembre de 1957, a las 15 horas, en calle Maruri N.o 849, una camioneta furgón Fargo, año 1942, con mínimo de $ 374.924, correspondiente al juicio caratulado Brunet con Jerez, que se tramita en el Segundo Juzgado de Mayor Cuantía. (94) 14-9 P.

POR ORDEN DEL SINDICO DE Quiebras de Santiago, la Caja de Crédito Popular rematará el día 25 de septiembre de 1957, a las 11 horas, en calle Matucana N.o 33, una máquina lavadora Hoover-Famasol y una enceradora-aspiradora Aircal, con mínimo de $ 157.256, correspondiente al juicio caratulado Latrop con Sánchez, que se tramita en el Segundo Juzgado de Mayor Cuantía. (94) 14-9 P.

POR ORDEN DEL SINDICO DE Quiebras de Santiago, la Caja de Crédito Popular rematará el día 25 de septiembre de 1957, a las 15 horas, en Maruri N.o 849, un camión Magines 1938, con mínimo de $ 146.939, correspondiente al juicio caratulado Goycochea con Barahona, que se tramita en el Cuarto Juzgado de Mayor Cuantía. (94) 14-9 P.

REMATE SEMANAL VOLUNTARIO Y de seguro marítimo, Compañía 1390, viernes 13 de septiembre, de 10 a 1, por orden de Víctor Valenzuela, Hanna y Cía., Luis Rojas, Humberto Prieto, María Nicolay, Agustín Barbieri, Víctor Oyarzún, Catalina Allera, Filomena Arellano, Clara Guerra, Jorge Celery, Ismael Riveros, María Correa, Arturo Pizarro, Sara Yensen, Carlos Valdés, Raúl Sepúlveda, José Quintanilla, Eleazar Castillo, Olga Saavedra, Bruno Pizzini, Manuel Escárate, Luz Solís, Nicolás Ratkai, Aída González, José Pizarro, José Silva, Simón Trajjmann, Clotilde Delgado, Carmen Edwards, Norberto Rojas, Isabel Rojas, Carlos Sáez, Humberto Ramírez, Teresa Prado, Sucesión Jorge Andwanter, Juan Macuad, David Zalata, Oscar Zavala, Rosa Arellano, Guillermo González, Heriberto Lewemberg, Eleana Torrealba, Arturo Riquelme, Raquel Farías, Leonor García, Rodolfo Labra, Pablo Mantzke, Dina Fuentes, Jorge Guzmán, Sergio Chacón, Clemencia Echeverría, Rolando Arias, Cía. de Teléfonos Chile, José Aravena, José Rivera, Humberto Polgatti, Humberto Loiselle, José Adler, Marta Martínez, Francisco Pérez, Luis Bravo, Emma Dawding, Marta Galis, Angel Osses, María Aguirre, Domingo Moraga, María Burrasconi, Sergio Toro, Alberto Vargas, Marta Cruz, Federico Vidal, Guillermo Moya, Germán Aravena, Esteban Míguez, O. Johannsen, Sucesión Gellona, Marta Carmona, Carlos Peirano, Ramón Espinoza, Luisa Valdivieso, Matilde Simpson, Jovino Veloso, Inés Riveros, Tomás Vásquez, Max Krausse, Casa Bauzá, Francisco Tokos, Amada Cortés, Matilde de Vergara, Sergio Navarro.— A la vista.— Alfredo Recart Schmidt, Gustavo Echeverría Vigil, martilleros públicos. (94) 13-9 P.

95) RESIDENCIALES

PIEZAS, pensión. Recibo pasajeros. Huérfanos 1393. (95) 3-6-58 P.

97) SASTRERIA

SASTRERIA Salazar, caballeros, niños, extenso surtido, corte elegante. Precios incompetibles, Avenida Bernardo O'Higgins 2783, esquina Libertad. (97) H|O. C.

CASIMIRES desde $ 1.150 el metro. Depósito directo de fábricas. Casa Salazar, Avenida Bernardo O'Higgins 2783, esquina Libertad. (97) H|O. C.

SASTRERIA
MOISES JARA
HECHURAS FINAS:
$ 9.000.—
Atención permanente de su dueño, cortador sastre con 20 años de práctica
SAN ANTONIO 15, ALTOS
FONO 36502

GUIA PROFESIONAL

ABOGADOS

SANCHEZ DEL POZO
Especialmente asuntos y juicios matrimoniales, posesiones efectivas, particiones. Moneda 1137, oficina 78, fono 80813. 10-12.30 y 17.30-19 horas. (GP) H|O P.

MANUEL CARTES
Nulidades matrimonio. Divorcios. Particiones. Huérfanos 1294. 64559. (GP) H|O C.

MESA Y GUERRERO
Abogados. Nulidad matrimonio, exclusivamente. Estado 152, oficina 811. 11-13, 18-20 horas. (GP) H|O C.

ELIAS NEGHME RODRIGUEZ
Juicios del trabajo. Ahumada 131. Oficina 318. Fono 88387. (GP) H|O C.

ROBERTO SANHUEZA
Nulidades matrimonio. Divorcios particiones. Bandera 465. (GP) H|O C.

LAURA MULLER
FERNANDO DIAZ MULLER
Toda clase de juicios. Cuenta abogados competentes. Moneda 1137, oficina 60, fono 89917. (GP) H|O C.

ABOGADOS

ADRIANA MOLINA
Abogado, Santiago: Huérfanos 1294, oficina 42. San Miguel: Avenida Lazo 1360. H|O C.

DENTISTAS

CLINICA DENTAL "CENTRAL"
Prótesis inmediata. Trabajos urgentes. Compañía 1068, oficina 1103, teléfono 85702. (GP) 31-8 P.

Dr. MUÑOZ MUJICA
Cirujano dentista. Prótesis, puentes. Ahumada 312. Oficina 717. Teléfono 67815. (GP) H|O C.

"R A P I D O"
Soldaduras dentales, Pasaje A. Edwards 29, entrepiso 111, fono 67378. (GP) 31-8 P.

MATRONAS

TERESA SANTANDER
Salvador Sanfuentes 2141. Fono 65858. (GP) 5-10 P.

MATRONAS

SEÑORA PHERINY
Lord Cochrane 95. (GP) H|O C.

MEDICOS

Dra. LUISA PACHECO PIZARRO
Médico cirujano. Señoras y niños. Consultas de 15 a 18 horas. Nataniel 475. Fono 86702. (GP) H|O K.

Dr. GASTON RAMIREZ
Piel. Manuel Rodríguez 56, fono 68823. (GP) H|O C.

DOCTOR GALLEGUILLOS
Rayos X, aparato digestivo, hígado, corazón, pulmón. Consultas, 17-18 horas. Alameda 1175, departamento 730. Teléfono 74731. Fuera de hora, 80691. (GP) H|O C.

Dr. GUTIERREZ
Vías urinarias, venéreas. Presidente Ríos 33, oficina 22. Alameda entre San Francisco y Santa Rosa. 15-17 horas. Teléfono 897081. (GP) 8-10 P.

Dr. GORGEWSKY
Rayos X, Estómago, Hígado, Broncopulmonares, Diabetes. Compañía 2211 (86859). 2 a 5. (G. P.) 24-8-58 P.

MEDICOS

ABDELKARIM DAVIS
Señoras: ginecología, sexología, psiconeurosis. Consultas de 3 a 7. Huérfanos 2084. (GP) 16-9 P.

Doctora NAVARRETE
Partos y ginecología, consultas de 16 a 19 horas. Vicuña Mackenna 315. Teléfono 35912. (GP) H|O C.

THOMPSON SCHWARZENBERG
Metabolismo, impotencia, obesidad glándulas. Merced 480-A. (GP) 28-10 P.

DOCTOR HECTOR VARGAS
Oído, nariz, garganta. San Isidro 690. Consultas: 3.30-4.30. (GP) 13-9 P.

RAUL COVARRUBIAS ZENTENO
CIRUJANO
Regresó de Europa. Valentín Letelier 1381, oficina 305. Consultas: 4-5. Teléfono 66961. (GP) 31-8 P.

PRACTICANTES

LUIS ALDUNATE
Curaciones, inyecciones, especialista vías urinarias, previa indicación médica. Teatinos 248. Fono 60828. Cerca Hotel Carrera.

ESCOBAR
Tratamientos. Huérfanos 757. 86082. (GP) 23-9 P.

CORPORACION DE LA VIVIENDA

CONCURSO

Llámase a concurso de antecedentes a médicos para la atención, en calidad de libre elección, de los funcionarios y obreros de la Corporación de la Vivienda y sus familiares, en todas las especialidades.

Los antecedentes se recibirán todos los días hábiles, en la Sección Personal y Bienestar de este organismo, calle Arturo Prat N.o 48, 3er. piso, de 10 a 12.30 horas, hasta el 30 de septiembre de 1957.

SANTIAGO, 23 de agosto de 1957.

ENRIQUE BERGUECIO GONZALEZ
Vicepresidente Ejecutivo

GUIA DEL ESPECTADOR

TEATROS

CAMILO HENRIQUEZ. — V. y N.: Entre gallos y medianoche.

ANTONIO VARAS.— V.: Mama Rosa.

CAUPOLICAN.— V. y N.: Nuevo Circo Las Aguilas Humanas 1957.

COUSIÑO.— Compañía de Revistas Picaresque.

IMPERIAL.— Compañía de Revistas Pigalle.

OPERA.— Compañía de Revistas Bim Bam Bum.

PRINCESA. — Revistas Musicales princesa al estilo de París.

SATCH.— V. y N.: Cía. de Zarzuelas: La danza de las Libélulas.

CINES

ALAMEDA.— R.: Sinhué el Egipcio, Testimonio y Serial.

ALCAZAR.— 18.30 y 21.45 hrs.: Un rey y cuatro reinas.

ALMAGRO. — R.: Francisquito entre fantasmas, Baila, linda, baila.

AUDITORIUM. — R.: Hombre hasta el fin, Noticiarios.

AMERICA.— R.: Y mañana serán mujeres, Hijas casaderas y La Escondida.

ANDES.— R.: Tierra de faraones y Un tranvía llamado deseo.

APOLO.— R.: Cinco rostros de mujer, La hija del penal y La insaciable.

ASTOR.— M., V. y N.: Cosas de mujeres, Noticiarios.

AV. MATTA.— R.: Los hijos de nadie, Affaire en Montecarlo, Hay ángeles con espuelas.

BLANCO ENCALADA.— R.: Honor y venganza, Remordimiento, Al compás del reloj.

BAQUEDANO.— R.: Los despojadores, El deber de matar.

BANDERA.— M., S., V. y N.: Simba.

BALMACEDA.— R.: Para atrapar el ladrón y Los puentes de Toko-Ry.

BRASIL.— R.: Paraíso robado, La ilusión nunca muere, La muerte va de viaje.

CALIFORNIA. — M., V. y N.: Té y simpatía, Noticiarios.

CAPITOL.— R.: Remordimiento, El revés de la trama, Después del silencio.

CARRERA. — R.: El tesoro de Barbarroja y El valle de los reyes.

CENTRAL.— M., V. y N.: Gigante.

CERVANTES.— 15, 18, 20.15 y 22.30 horas: Gigante.

CINELANDIA.— R.: La virtud desnuda y Noticiarios.

CINE SUR.— R.: La última vez que vi París, Conspiración del silencio.

CITY. — R.: La leyenda de los malos, Noticiarios.

COLON.— R.: La mala semilla, La escondida, Viva la juventud, Noticiarios.

CONTINENTAL.— M., V. y N.: El bruto, Noticiarios.

CLUB DE SEÑORAS.— R.: Sirena del cabaret, Adorables criaturas.

CHILE.— R.: El revés de la trama, La escondida, Marty.

DANTE.— R.: Modisto para señoras, Noticiarios.

EGAÑA.— 18.30 y 21.45 horas: Baby Doll.

EL GOLF.— 15, 18.40 y 22 hrs.: El cielo fue testigo.

EL SALTO. — R.: Peligro de muerte, La mujer del gangsters, Enséñame a besar, El hechizo trágico, Noticiarios.

ESMERALDA.— R.: El Nilo en llamas, Al ritmo del Rock.

FLORIDA. — R.: La caída del caudillo.

GRAN AVENIDA.— R. ¡Al ritmo del Rock, El Nilo en llamas.

HOLLYWOOD.— R.: Carmen de Fuego, Cinco contra la banca.

IDEAL CINEMA.— R.: Santiago, Las ambiciosas.

IRIS. — R.: Linda y peligrosa, Amor justiciero.

LA PALMILLA. — R.: Santiago, Hombre sin destino, El mundo lo quiere así.

LAS LILAS.— M., V. y N.: Crimen en las calles, Noticiarios.

LIRA.— R.: Rapsodia, Semilla de maldad.

LIBERTAD.— R.: La adúltera, El Vividor, Noticiarios.

LO CASTILLO.— V. N.: Odongo, Noticiarios.

LO FRANCO.— R.: Sin ley, La sombra de cruz diablo, El monstruo vengador.

LUX. — R.: El aventurero de Hong Kong, Agregados.

MAIPO.— R.: Música, mujeres y amor y A volar, joven.

METRO. — M., V. y N.: Té y simpatía, Noticiarios.

MARCONI.— R.: El chico atómico, La senda encantada, Compañeros del dorado oeste.

MIAMI. — R.: El que no sabía temer, Noticiarios.

MINERVA. — R.: El ladrón del rey, Nido de águilas.

MIRAFLORES. — R.: Prisionero del mal, Ambición maldita, Agregados.

MISTRAL. — R.: Atila frente a Roma, Proa al sol.

MONUMENTAL. — R.: Honor y venganza, La casa 322, Hijas casaderas.

MODERNO. — R.: Wichita, La ronda de la muerte, Misión de valientes, Noticiario.

NACIONAL.— R.: Los 7 pecados capitales, La escondida, Trata de blancas.

NORMANDIE.— R.: Anastasia y Con fuego en la piel.

NOVEDADES.— R.: Ay que cinco minutos, Svengali, Yo, el jurado.

O'HIGGINS.— R.: La adúltera, El vividor, Noticiarios.

ORIENTE.— (En reparaciones).

PACIFICO.— M., V., y N.: El globo rojo, Si todos los hombres del mundo.

PRAT.— R.: Enemigos del Universo, La mala semilla, La escondida.

PLAZA.— M., S., V., y N.: El globo rojo, Si todos los hombres del mundo.

PEDRO DE VALDIVIA.— V. y N.: Un rey y cuatro reinas.

PORTUGAL.— R.: La capa escarlata, Gente brava.

REAL.— M., V. y N.: Sinhá Moga y Noticiarios.

RECOLETA. — R.: Agárrame si puedes, De aquí a la eternidad, Toda tuya.

REGINA.— 15, 18.45 y 22 horas: La cordura del loco.

REPUBLICA.— R.: Ivanhoe, Cuide a su marido, La puerta misteriosa.

REX.— M., V. y N.: Nuestra señora de París.

RITZ.— R.: Contagio de carcajadas.

RIALTO. — R.: Falsa felicidad, Fronteras de contrabando, La calle de la muerte.

RIVIERA.— R.: Fuga a Birmania y Agregados.

ROXY.— R.: La garar de los celos, Noticiarios.

ROMA.— R.: El tesoro de Barbarroja y El valle de los reyes.

SAN ANTONIO. — R.: Lucrecia Borgia y Agregados.

SANTA LUCIA.— 14, 16, 18.45 y 22 horas: Gigante.

SANTIAGO.— R.: Nuestra Señora de París.

SAN MIGUEL.— R.: Oro del Caribe, Río de sangre, O'Cangaceiro.

SAN MARTIN.— R.: Ulises, Noticiarios.

SAO PAULO.— R.: El mundo silencioso, Noticiarios.

SANTA ROSA.— R.: La huella del gato, Torrente indiano, El tramposo inocente.

SEPTIEMBRE.— R.: Música, mujeres y amor, Al volar joven.

SELECTA.— (Descanso).

TIVOLI.— R.: El látigo negro y Noticiarios.

TOESCA.— R.: Que siga el Rock and Rock y Agregados.

VALENCIA.— R.: Hombres violentos, Historia de un amor, Toda tuya.

ULTIMOS DIAS DE LA REVISTA DEL OPERA

Hoy, mañana y el domingo son los últimos tres días de la revista "Con churros y harta aspirina, se domina la influenza", donde se lucen la Antillana, Rino Sentieri, Raúl Videla, Iris del Valle, Eugenio Retes y Chito Morales. El martes 17 se producirá el estreno de "La verdad tiene su aro", con la presentación de la diplomática vedette italiana Nita Dover, la estrella argentina Lilian Martin y el cómico uruguayo Verdaguer. Asimismo, debutarán los Hermanos Barrientos.

Las que se anuncian

EL IMPERIO DEL SOL.— Este film que ofrece un hermoso conjunto de belleza plástica, realizado por la Lux Film será uno de los estrenos más próximos del cine Windsor.

LOS VIOLENTOS.— Para el lunes se anuncia en el Victoria el film del sello Paramount "Los Violentos", con Anne Baxter, Charlton Heston y Gilbert Roland.

EL MEDICO DE LAS LOCAS. — En el Cine Continental se anuncia para el lunes este último film del gracioso astro mexicano Tin Tan.

"LA DULCE ENEMIGA".— Silvia Pinal, la cotizada estrella del cine azteca, anima el papel principal de la hermosa producción "La dulce enemiga", en la cual logra uno de sus mejores éxitos interpretativos.

TARDE DE TOROS.— La cinematografía española nos entregará próximamente una producción filmada en tecnicolor, que muestra en todo su verismo el arte de la lidia.

OJO CON LAS MUJERES.— La organización Rank ha seleccionado como próximo estreno en el Bandera la producción de Jack Hawkins, John Fraser y Margaret Johnston, que lleva el sugestivo título de "Ojo con las mujeres". Su estreno ha sido fijado para el 20 de este mes.

CINE

VERDEJO GASTA UN MILLON.— El rotativo Lux anuncia esta producción nacional de Eugenio Retes y Malú Gatica, cuyo estreno señaló uno de los grandes éxitos de la cinematografía chilena.

CRIMEN EN LAS CALLES.— La producción de Allied Artists, con Sal Mineo, James Whitmore y John Cassavetes, empezará a exhibirse desde hoy en el cine Las Lilas.

LA CORONA Y LA ESPADA. — Producción de la M. G. M. con Robert Taylor y Kay Kendall empezará a exhibirse desde el lunes en rotativo Tivoli.

LOS TRES MOSQUETEROS. — Este gracioso film de Cantinflas, presentado por la Columbia Pictures empezará a rodarse el lunes en el Rotativo Cinelandia.

"ZARAK".— El Sao Paulo ha programado para el lunes la producción en tecnicolor de aventuras "Zarak".

"LLENA DE VIDA".— Con Judy Hollyday, premiada como la mejor actriz, se anuncia como uno de los estrenos más próximos del cine Windsor.

EL FERROVIARIO.— Vuelve al Real este film dirigido por Pietro Dermi.

VERDI.— R.: Francisquito entre fantasmas, Baila, linda baila.

VICTORIA.— R.: La que no se debe amar.

VIENA.— R.: El último renegado, Otro amor, El monstruo resucitado, Las dos huérfanas.

WINDSOR.— M., S., V. y N.: ¡Qué hombres, qué mujeres!

YORK. — R.: El teniente era ella, Noticiarios.

CINES COMUNALES

MUNICIPAL (San Bernardo). — R.: Madrugada infernal, La rubia quiere un vizón, Imperio de la espada.

CINE EUROPA (La Cisterna). — Descanso.

NACIONAL (Puente Alto).— R.: Más allá de Mombanza, La perversa, Mi adorada Clementina.

PLAZA (Puente Alto).— R.: Mundo sin fin, He muerto mil veces, Noticiarios.

TALAGANTE.— R.: Escala en París, Cien muchachas, Noticiarios.

"ELDINO", MALABARISTA ALEMAN, EN EL CIRCO AGUILAS HUMANAS

ELDINO, el notable malabarista alemán que actúa en el Caupolicán ejecutando una de sus novedosas pruebas sobre el alambre, en tecnicolor.

Las familias que asisten al Teatro Caupolicán reciben la grata sorpresa de las actuaciones del elegante malabarista alemán Eldino, que equilibrándose en un solo pie en el alambre flexible tecnicolor realiza proezas de malabares.

Eldino ha confirmado sus éxitos de Europa, obteniendo entusiastas aplausos por su modalidad artística y estilo modernista de su acto en que la emoción, la destreza y el equilibrio configuran un espectáculo de primerísima categoría.

Hoy, a las 9.40 de la noche en el desfile internacional del Nuevo Circo Las Aguilas Humanas 1957, además, se presentan los barristas españoles Trío Los Oliveras, la troupe árabe-marroquí "Los Hassanis", Chino Wong-Tang, y los acróbatas norteamericanos The Robert Dúo en La Báscula Suicida.

Todos los números tienen los fondos musicales de la Orquesta Americana "Ritmo Alegre" de 16 instrumentistas y el Orfeón Chileno Cóndor, de 22 profesores. Muy graciosos los tonies Chicharrita, Caluga, Panchulito, clown Fernando Gil, Larry, Microbio y otros.

Mañana sábado habrá tres funciones en el "Caupolicán".

Conciertos DANIEL

PRESENTA:

ZIMBLER SINFONIETTA DE BOSTON

COMPUESTA POR LOS SOLISTAS DE LA

ORQUESTA SINFONICA DE BOSTON

ULTIMO CONCIERTO

HOY, a las 19 horas

TEATRO MUNICIPAL

La Boite más antigua de Sudamérica está de cumpleaños: festejos aniversarios.—

21 años cumple esta noche el Tap Room, el centro nocturno más famoso de Chile

Humberto Tobar cumple esta noche 21 años al servicio de la sociedad chilena y extranjera con su afamado Tap Room, donde han desfilado las más aplaudidas luminarias de EE. UU., Europa y Sudamérica.— Gran show aniversario con embajadas artísticas de todas las emisoras y centros nocturnos del Gran Santiago.— Competencia musical entre la orquesta argentina Osvaldo Norton y la Orquesta Casino, con Claudio de Paul.— Fiesta Linda con Carmencita Ruiz y Luis Bahamondes; Martha Ecco y Alico del Monte actuarán junto a las deslumbrantes y glamorosas "Tap Room Girls"

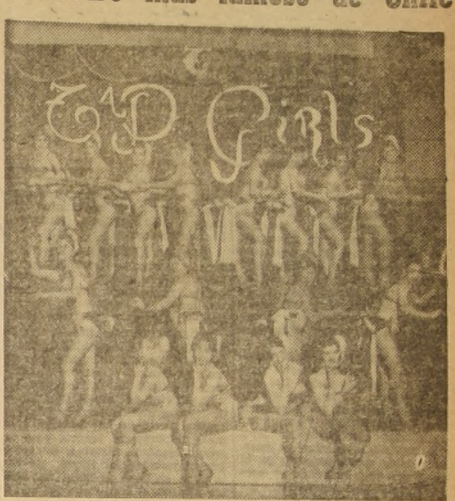

Hablar del Tap Room es mencionar al Negro Tobar y dejar a la vez establecido que se trata de la boite más antigua de Chile —quizás de Sudamérica, comparable con el Tabaris, de Buenos Aires, y el Tropicana, de La Habana—, donde han desfilado las más aplaudidas atracciones artísticas mundiales que le han dado crédito y fama, como Agustín Lara, Dúo Buono-Striano, Orquesta Inglesa Harry Roy, Ana María González, Hugo del Carril, Rosita Serrano, Marianito Mores, Alberto Castillo, Orquesta Lecuona Cuban Boys, Sonora Matancera y tantos más imposibles de enumerar.

¡Qué bueno es el Tap Room! Esta noche cumple 21 años al servicio de la colectividad chilena y extranjera, con una gran fiesta "champagne", a la cual asistirán invitadas conocidas personalidades de la industria, el comercio, banca y vida artística nacional y extranjera. ¡La fiesta es en grande!

Actuarán esta noche en el Tap Room (funcionó 10 años en Estado 230; 5 años en Estado 226, en los altos del Club Sportsman, y esta noche cumple 6 años en Av. Bulnes 135) atracciones como la Orquesta Espectáculo argentina Osvaldo Norton, en competencia musical con la chilena "Casino", con Claudio de Paul, la escultural estrella de la canción Martha Ecco, Alico del Monte, la nueva voz gaucha; "Fiesta Linda", con Luis Bahamondes, cantando la buena moza Carmencita Ruiz; las deslumbrantes y elegantísimas Tap Room Girls, el cuerpo de baile más sincronizado y con más bellas girls de Santiago, y muchas otras atracciones más que permanecerán en cartelera durante todo el mes aniversario del Tap y en homenaje al Mes de la Patria.

TEATRO MUNICIPAL

PRIMER CENTENARIO

MAÑANA A LAS 18 HORAS

"TRAVIATA"

(3ra. función del abono "A")

CON LA SOPRANO MUNDIALMENTE FAMOSA

VIRGINIA ZEANI

Y

NINO SCATTOLINI — FRANCO SORDI — NORMA BENETTI, GIULIO MIGNINI — GUIDO PASELLA — GINO CALO

Maestro Director y Concertador MANRICO DE TURA

DOMINGO 15 DE SEPTIEMBRE A LAS 18 HORAS

"RIGOLETTO"

(2a. función del abono "B")

Con NINO SCATTOLINI — CARLO MELICIANI — RENA GARY FALACHI — ROMEO MORISANI — VITTORIA MASTROPAOLO, NORMA BENETTI — GINO CALO — GUIDO PASELLA, CESARE MASINI — ARMANDO VARGAS

Maestro Director y Concertador MANRICO DE TURA

Entradas en venta en la boletería del Teatro

1857

1957

ULTIMA PAGINA DE ESTA EDICION
Edición de 20 páginas.— Precio $ 30.—

LA NACION

VIERNES 13 DE SEPTIEMBRE DE 1957
SANTIAGO DE CHILE

Efemérides de hoy

13 DE SEPTIEMBRE

.335.— Exaltación de la Santa Cruz.
1492.— Un mal día para don Cristóbal.
1505.— La Capilla de los Reyes.
1584.— Se termina El Escorial.
1705.— Tekely o Toekoely.
1806.— La Legión de los Patricios
1810.— Cabildo Abierto.
1821.— Independencia de Centroamérica.
1857.— El mejor Alcalde, el Rey.
1870.— Una entrevista inútil.
1912.— Un súbdito ejemplar.
1928.— Servicio aéreo en Chile.

EXALTACION DE LA SANTA CRUZ.— De esta fecha data la fiesta de la Exaltación de la Santa Cruz, aunque en lo sucesivo pasó a celebrarse el día siguiente. Tuvo su origen en la consagración de las iglesias que el Emperador Constantino hizo alzar en el Gólgota. En estas fiestas se unen, en celebraciones, miembros de todas las iglesias cristianas, sin mirarse por sobre el hombro ni tratarse de herejes.

UN MAL DIA PARA DON CRISTOBAL.— Se considera éste como uno de los muchos malos días que pasó Cristóbal Colón. En efecto, comenzó a observar las irregularidades de la brújula "porque no parecía sino que hasta las leyes de la naturaleza perdían su fuerza a medida que avanzaban en el viaje y que iban entrando en otro mundo sometido a desconocidas influencias". Así era, en efecto, y allí quedó sentado que la aguja no apunta exactamente a la Estrella Polar.

LA CAPILLA DE LOS REYES.— Fundan los Reyes Católicos la capilla que lleva su nombre, adosada al muro lateral de la Catedral de Granada.

SE TERMINA EL ESCORIAL.— Se terminan el palacio monasterio de El Escorial, edificado sobre un basural. Es la más hermosa muestra del severo estilo Herreriano, gloria de la arquitectura española. La primera piedra había sido colocada el 23 de abril de 1563. El Escorial es panteón de los reyes de España.

TEKELY O TOEKOELY.— Muere el Conde Tekely o Toekoely, héroe popular de Hungría, que consagró la vida a la independencia de su país, hoy día sometido a la opresión comunista.

LA LEGION DE LOS PATRICIOS.— Se crea en Argentina el "Cuerpo o Legión de los Patricios", formado por los "niños bien" de Buenos Aires. Es el regimiento más antiguo de aquel país, anterior a la Independencia.

CABILDO ABIERTO.— Los "juntistas" arrancan a don Mateo de Toro Zambrano, Conde de la Conquista, en su Casa Colorada, "velis nolis", la convocación de un Cabildo Abierto para el día 18.

INDEPENDENCIA DE CENTROAMERICA.— La Asamblea de Guatemala declara la independencia de América Central y convoca al Congreso Nacional de Centroamérica.

EL MEJOR ALCALDE, EL REY.— Se inaugura solemnemente el Teatro Novedades de Madrid, que tanta importancia tendría para la escena española. Estaban invitados Sus Majestades los Reyes. Se dio la pieza de Lope de Vega, "El Mejor Alcalde, el Rey, "que los cómicos encontraban muy de circunstancia".

UNA ENTREVISTA INUTIL.— Durante la guerra franco-prusiana tiene lugar la entrevista entre el Príncipe Bismarck (todavía no lo habían hecho Príncipe, este título y el grado de general, más un fundito, fueron el premio de la falsificación del telegrama de Emms), y de Jules Favre, el político francés. No tuvo resultado alguno.

UN SUBDITO EJEMPLAR.— El general japonés Conde Nogi, en compañía de su esposa, se hace el harakiri el día de los funerales del Emperador.

SERVICIO AEREO EN CHILE.— Se inaugura el servicio de Panagra, que el primero de pasajeros comercial internacional por el aire, que tuvo Chile. El primer vuelo internacional con pasajeros lo habían hecho los aviadores chilenos Alfredo Gertner y Herrera, muchos años antes.

Esta encantadora sonrisa pertenece a la hermosa Beth Rogan, provocada por su alegría de vivir. Beth, artista de la Organización Rank, a quien veremos en ¡VAYA LUNA DE MIEL! (True as a turtle), luce un alegre vestido de algodón, estampado.

Medicina "revolucionaria": agua pura y fresca

Con el método hidroterápico recomendado por un monje alemán, Sebastián Kneipp, se están logrando notables resultados en el tratamiento de numerosos trastornos.

MUNSTEREIFEL.— (ANSA).— Mientras la medicina atómica a base de radioisótopos atrae en estos momentos el interés de millares de estudiosos, esta vieja ciudad de la Alemania medieval está asombrando a científicos y profanos con una resonante serie de curaciones logradas con la más sencilla, antigua y barata de las medicinas: agua pura y fresca, ni mineral, ni radioactiva, sino tal como se la encuentra en todas partes.

Este "revolucionario" sistema curativo en nada se diferencia del que seguramente utilizó el primer hombre sobre la tierra, y ha vuelto a recobrar actualidad gracias a un monje alemán, Sebastián Kneipp, que vivió a fines del siglo pasado y que transformó en una ciencia los principios empíricos de la hidroterapia. Resumido en pocas palabras, el sistema Kneipp, que está ganando hoy rápidamente terreno en toda Alemania, consiste en agua, en primer lugar, y luego dieta vegetal, gimnasia y ejercicios respiratorios.

El centro principal de este tratamiento es Münstereifel, donde funcionan hoy seis sanatorios dedicados exclusivamente a él, uno de los cuales pertenece al municipio. En todos ellos, numerosos enfermos del hígado, de los riñones o con trastornos nerviosos, han logrado recuperarse totalmente, en sólo dos o tres semanas de tratamiento, y sin necesidad alguna de recurrir a píldoras, inyecciones ni específico alguno.

Cuando se visita uno de estos "sanatorios Kneipp", como suele denominárseles, se encuentra una serie de personas envueltas en peinadores, con los pies descalzos o calzando sandalias de fraile, como en una casa de baños. En todo el establecimiento, hay numerosas y pequeñas salitas con bañeras y pequeñas piscinas de todas las formas, llenas de duchas, tubos e hidrómetros. En una gran sala, se observa una larga fila de hombres y mujeres en camisón, que hacen su pediluvio: un pie en un alto recipiente con agua fría, y el otro en uno con agua caliente. En un salón contiguo, dos enfermeros rocían con toda atención las espaldas de otras personas, en tanto que, contra un rincón, otro enfermero "lava" con un fuerte chorro a un joven que, para resistir el ímpetu del agua se toma de dos agarraderas.

"Con este método —dicen los médicos de los sanatorios Kneipp—, no conseguimos sanar a mucha gente de sus dolencias. En realidad, no se puede decir con seguridad qué enfermedades son tratables con el método Kneipp ,y cuáles nó. Pero lo cierto es que muchos enfermos se curan del todo de sus males más variados, y otros mejoran notablemente. La hidroterapia Kneipp no es una panacea, sino un sistema terapéutico como los otros, y quizás mucho mejor que no pocos". Para comprender esta explicación es necesario saber que la hidroterapia no cura a la enfermedad en sí misma, sino al enfermo. La cura con agua no está destinada a eliminar esta o aquella disfunción, sino a estimular las energías vitales de todo el organismo, poniéndolo así en condiciones de reaccionar mejor frente al mal que sufre, y restablecer ese equilibrio que es la buena salud. "Natura sanat", decía hace siglos Hipócrates, que fue el primero en descubrir los poderes terapéuticos del agua. En otras palabras: la naturaleza puede obrar por sí en defensa del organismo, y sólo se trata de ayudarla con los medios que ella misma pone a disposición del hombre.

La hidroterapia tiene fundamentos científicos indudables. Se sabe así, que estimulando la piel con agua fría o caliente se influyen muchas funciones orgánicas y glandulares, la circulación sanguínea, la respiración y el recambio, produciéndose un "despertar" de todo el organismo. Otro conocido efecto tonificante es el que los baños fríos en los brazos provocan en los músculos cardíacos, en tanto que otras "aplicaciones" hídricas hacen aumentar el número de glóbulos rojos de la sangre.

Los médicos del sistema Kneipp dedican especial cuidado a los pies. En todos los sanatorios de Münstereifel se ven piscinas circulares con medio metro de agua, donde los pacientes caminan largo rato todas las mañanas. Es la operación llamada "wassertreten" ("pisotear agua"), que se recomienda a todos los pacientes, desde los cardíacos a los gotosos, sin excluir a quienes sufren de bronquitis crónica. Esta cotidiana caminata por el agua tonifica, incluso, a las células cerebrales. Pero para los enfermos nerviosos, se aconseja todavía más el paseo al alba, con los pies desnudos, sobre la hierba húmeda de rocío, que parece ejercer una misteriosa influencia benéfica.

La hidroterapia se está difundiendo rápidamente en Alemania, sobre todo después del apoyo que le ha dedicado el profesor Albert Schalle, uno de los más famosos médicos germanos pioneros de este sistema de tratamiento. Como resultado de ello, son millares los pacientes que se dirigen a los centros sanitarios de Münstereifel o de otros puntos de Alemania, y que, una vez curados, siguen observando los consejos higiénicos del famoso monje, acerca de la alimentación, la bebida y la vestimenta. Y a quienes dudan, los defensores de este sistema recuerdan la historia verídica de Sebastián Kneipp, que curó de una enfermedad pulmonar tirándose, en pleno invierno, en las gélidas aguas del Danubio.

El Rostro del Día

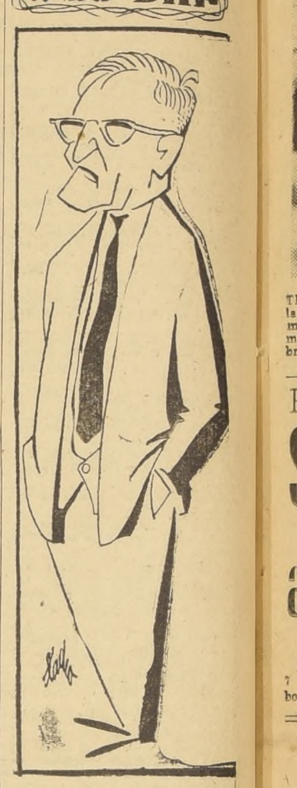

Doctor Harry M. Miller, Jr., director de la Fundación Rockefeller. Llega el distinguido facultativo, en relación con las actividades del citado organismo, que tan magnífica cooperación presta a nuestro país, particularmente en el plano educacional.

Miscelánea instructiva

Los pesimistas son gentes que se quejan de la luz del sol, porque causa sombras".— **MADAME PATACHOU**, artista de cabaret.

—oOo—

Una luna creciente es el símbolo internacional con que se describe al alimento.

—oOo—

LOS GENTILESHOMBRES ingleses que se agruparon para defender a Carlos I, tomaron el nombre de "cavaliers".

—oOo—

NO HAY PELIGRO inmediato de que llegue a escasear el carbón; el mundo tiene reservas de carbón bituminoso para abastecerse durante los próximos 3.000 años.

—oOo—

EN EL AÑO de 1822, un decreto del Gobierno de Buenos Aires dispuso que se condujera a la cárcel y fueran en ella detenidos por el término de 24 horas, los alumnos de cualquier clase de escuela que durante las horas de estudio fueran encontrados por las calles, paseos, cafés y demás lugares públicos.

—oOo—

"GUAJIRILLA" es el diminutivo usado en los países centroamericanos para designar a una "campesina joven". Nosotros la llamaríamos "huasita".

—Oo—o

AL SER BAUTIZADO con el nombre de "Louis Pasteur" un buque auxiliar para la Armada norteamericana durante la última guerra, aparte de la tradicional botella de champaña, se empleó... ¡una botella de leche pasteurizada!

—Oo—o

ENTRE 3.000 y 4.000 metros de altitud sobre el nivel del mar, en las altiplanicies de Bolivia, Ecuador y Perú, viven unos siete millones de indios, descendientes de la antiquísima e ilustre civilización incaica.

ABSTRACCION

¡Shhh!

FRANCISCO I DE FRANCIA, rodeado de su corte, en los días en que recibía a Carlos V.

FRANCISCO I, EL REY CABALLERO

Francisco I, el Rey Caballero, puede considerarse como el primer monarca del Renacimiento Francés. Luis XI es el último rey de la Edad Media.

Nacido el 12 de septiembre de 1494, sucedió a su primo Luis XII, llamado "el padre del pueblo".

Francisco I fue el primer rey realmente amante de las artes y trajo a su corte nada menos que a Leonardo da Vinci, quien pintó los muy hermosos cuadros que se conservan en el Museo del Louvre, y que todos tienen esa misteriosa sonrisa tan alabada en la Gioconda.

Esa sonrisa, en la que algunos quisieron ver los rasgos de Giovanni Beltrafio, y que la crítica moderna califica como un defecto de dibujo, llamado "sonrisa arcaica".

Se vio envuelto en muchas guerras y estuvo prisionero de Carlos V en España, por quien fue vencido y a quien venció.

Fue candidato al Imperio y, en virtud de tal cosa, tuvo que intervenir en Italia.

Entrar en el detalle de su historia es algo que no nos permite el corto espacio.

Pero queremos subrayar dos cosas.

En primer lugar, dejó la tradición de la caballerosidad unida al valor.

Y, ahí tenemos que uno de sus soldados, el valiente caballero Bayardo, fue llamado "el caballero sin miedo y sin tacha".

De él mismo se diría después de la batalla de Pavía, "todo se ha perdido, menos el honor".

Esto es muy importante en la historia de un pueblo.

La otra, fueron el lujo y la galantería.

Para siempre quedaba olvidado el viejo castillo de Loches de Luis XI, con sus prisiones y sus jaulas.

La monarquía, de aquí en adelante, se viste de gloria y las cortes serán sitios de lujo y placer.

Más que nadie, este Francisco I, con su ejemplo, modeló el encantador espíritu francés.

Feu Follet

AGENDA

HOY · Santos · MAÑANA

S. FELIPE — S. CRESCENCIO

GUIA DE URGENCIA

ASISTENCIA PUBLICA.— Central, San Francisco 85, fono 69191; Posta N.o 2 (Maule-Chiloé), 50051; Posta N.o 3 (Compañía-Chacabuco), 91011; Posta N.o 4 (Yrarrázaval-Villaseca), 43565; Posta Providencia (Manuel Montt 303), 45671; Posta San Miguel (Gran Avenida 3204), 51454; Posta La Cisterna (Esperanto 0115), fono 23, La Cisterna.

CARABINEROS.— Prefectura General, 60151; Radiopatrullas, 62261.

BOMBEROS.— Santiago, 61171; La Cisterna, 166; Ñuñoa, 46207; Quinta Normal, 90114; San Miguel, 58606.

BOLETIN DEL TIEMPO

(Redactado a las 20 horas del día 12 de septiembre de 1957)

El estado atmosférico continuó casi enteramente despejado en la mayor parte del país. En la región de los canales estuvo nuboso, con precipitaciones locales, mientras que en el territorio antártico se produjeron nevadas.

PRONOSTICO

Para la mayor parte del país se espera que continúe el buen tiempo, aunque con abundante nubosidad durante la mañana y algunas neblinas locales. En la región de los canales seguirá perturbado, con lluvias y vientos depresionarios.

INFORMACIONES DE SANTIAGO

Temperatura del aire (día 12).— Máxima: 20,6 grados C, a las 15 horas 15 minutos.— Mínima: 5,5 grados C, a las 7 horas 40 minutos.

Humedad relativa del aire (día 12).— Máxima: 86 por ciento, a las 8 horas 40 minutos.— Mínima: a 56 por ciento, a las 16 horas.

SOL (día 13).— Sale a las 6 horas 46 minutos.— Puesta a las 18 horas 33 minutos.

LUNA (día 13).— Sale a las 22 horas 48 minutos.— Puesta a las 9 horas 36 minutos.

FASE: Cuarto menguante el día 17 del presente.

TIEMPO PARA SANTIAGO

Bueno. Nubosidad matinal.

TURNO DE FARMACIAS

Del 7 al 14 de septiembre

El Carmen, Puntiagudo 5271; Santa María, Avenida México 1298; Araya Escon, Santa María 226; Colón, Vivaceta 700; La Paz, La Paz 402; Valdivieso, Valdivieso 330; La Franciscana, Recoleta 271; Riquelme, San Pablo 1701; San Rafael, Matucana 969; Maipú, Santo Domingo 3003; Diagonal, Gonzalo Bulnes 2491; Ideal, Mapocho 4052; Barrancas, San Pablo 8420; Las Rejas, Ecuador 5142; Iquique, Dolores 1198; Gertosio, Bascuñán 402; San Lázaro, Vergara 397; Ivón, San Ignacio 1105; Tello, Bandera 628; San Isidro, San Isidro 599; Matadero, Franklin 704; Kappés, Carmen 702; Indiana, Franklin 486; Pérez, Vicuña Mackenna 1199; Ságüez, Gran Avenida 2730; Bermaco, Gran Avenida 9878; Salvador, Salvador 9; Apoquindo, Apoquindo 3515; Padig, Villagra 25; Bilbao, Avenida Bilbao 1299.

NOTA.— El artículo 61 del Reglamento de Farmacias establece que el turno nocturno es sólo para el despacho de recetas y el expendio de medicamentos de urgencia, y será atendido después de las 21 horas por la rejilla correspondiente.

CICUTA — Por Jorge Palacio

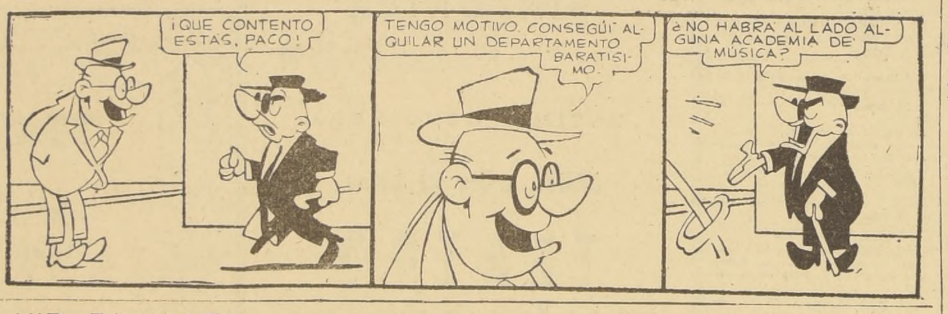

KID DINAMITA — Por Sam Leff

MUNDOS GEMELOS

RAMONA — Por Lino Palacio

Palabras Cruzadas

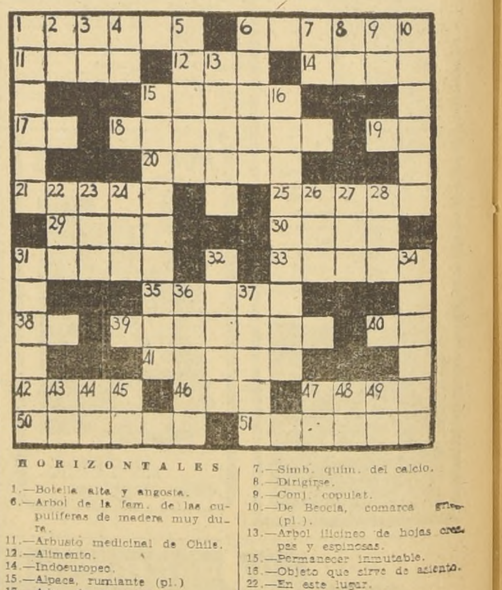

HORIZONTALES

1.—Botella alta y angosta.
6.—Arbol de la fam. de las cupulíferas de madera muy dura.
11.—Arbusto medicinal de Chile.
12.—Alimento.
14.—Indoeuropeo.
15.—Alpaca, rumiante (pl.)
17.—Adv. de negación.
18.—Rodadas o carrilladas.
19.—Nota musical.
20.—Hurtan, quitan lo ajeno.
21.—Espacio cubierto de vegetación en medio del desierto.
25.—Piezas cilíndricas huecas.
29.—C. de Colombia (Valle).
30.—Planta anonácea de fruto comestible.
31.—Parte del cuerpo que se extiende desde la muñeca hasta el extremo de los dedos (pl.).
33.—Canales de desagüe de la bomba.
35.—Cintura y parte del vestido que corresponde a la misma.
38.—Símb. quím. del sodio.
39.—Exigiera, solicitara.
40.—C. de Caldea.
41.—Título, epígrafe.
42.—Río de Alemania y Polonia que desagua en el Báltico.
45.—Combate, pelea.
47.—Pedazo de madera corto.
50.—Cosa de poca importancia.
51.—Río de los Estados Unidos que desagua en el Pacífico.

VERTICALES

1.—Unidad monetaria de varios países europeos.
2.—Nombre del Sol entre los antiguos egipcios.
3.—Term. de infinitivo.
4.—Adv. de afirmac.
5.—Piedra preciosa tornasolada, variedad de sílice hidratada.
6.—Irrita, encoleriza.
7.—Símb. quím. del calcio.
8.—Dirigirse.
9.—Conj. copulat.
10.—De Beocia, comarca griega (pl.).
13.—Arbol ilicíneo de hojas crespas y espinosas.
15.—Permanecer inmutable.
16.—Objeto que sirve de asiento.
22.—En este lugar.
23.—Apócope de santo.
24.—Rey legendario de Troya.
26.—Ligue, ate.
27.—Taza redonda sin asa.
28.—Indio de Tierra del Fuego.
31.—Pañuelo grande que sirve de adorno o abrigo.
32.—Coartada.
34.—Discurso pronunciado en el púlpito sobre un asunto religioso.
36.—Halaga con fin interesado.
37.—Pesado, torpe.
43.—Nota musical.
44.—Dentro de.
45.—Rep. Argentina (abrev.).
47.—Infusión.
48.—Símb. quím. de la plata
49.—Símb. quím. del cobalto.

RESULTADO DEL PUZZLE